



QUADERNI
DI PROTEZIONE
CIVILE

L'OPERA DI PROTEZIONE CIVILE NELLA SICILIA OCCIDENTALE COLPITA DAL TERREMOTO 14 gennaio - 31 marzo 1968

NUMERO SPECIALE DELLA RIVISTA "PROTEZIONE CIVILE,,





Elaborazione di Jionathan Big Bear - Orsi Mauro 2017



PROTEZIONE CIVILE

Rivista dei servizi di prevenzione
intervento e soccorso
di protezione civile

Direttore: ANDREA PAIS

Numero speciale - Autunno 1968

L'OPERA DI PROTEZIONE CIVILE NELLA SICILIA COLPITA DAL TERREMOTO

14 gennaio - 31 marzo 1968

SOMMARIO

- 2 **Dott. Giuseppe Migliore** - Direttore Generale della Protezione Civile: Esperienze e prospettive per un'efficiente e moderna protezione civile.
- 3 Onore ai Caduti.
- 5 **Dott. Ing. Alessio Sciré**: La tragedia della mia terra.
- 10 Diagrammi dei movimenti sismici verificatisi nella Sicilia Occidentale.
- 11 **Dott. Ing. Riccardo Sorrentino**: Le operazioni di protezione civile in Sicilia.
- 32 **Dott. Ing. Fabio Rosati**: Ammaestramenti di un grande intervento.
- 41 L'opera degli Ausiliari Scouts.
- 42 L'opera del Servizio Civile Internazionale.
- 45 Riepiloghi statistici degli interventi e degli automezzi impiegati.
- 48 Testimonianze.
- 49 **Appendice - Elenco nominativo** degli Ufficiali, Sottufficiali e Vigili del Fuoco intervenuti a rotazione nell'opera di soccorso nelle zone terremotate.

Fuori testo: Carta geografica della Sicilia Occidentale con la dislocazione dei settori operativi, distaccamenti, campi-base e con la localizzazione delle verifiche di stabilità.

Pubblicazione iscritta al n. 11946 del 17-1-68 del Registro della stampa presso il Tribunale di Roma - Direzione, Redazione, Amministrazione:

ROMA - VIA PIEMONTE 39/A
TEL. 471.333

Edita da E.P.C. - Edizioni di Protezione Civile - S.r.l. - Roma - Via Piemonte, 39/A -

Tipografia stampatrice - S.T.I. - Società Tipografica Italia - Via Casilina, 767 - Roma



Ministero dell'Interno

IL DIRETTORE GENERALE DELLA PROTEZIONE CIVILE

La Rivista "Protezione Civile", dedica un numero speciale al terremoto in Sicilia, che ha impegnato tutte le forze della protezione civile per lunghi mesi di difficile lavoro ed in compiti molto ardui e complessi.

È opportuno che questa opera venga conosciuta nei suoi aspetti ampiamente positivi e, se ce ne sono state, nelle sue deficienze, del resto possibili, in un evento drammatico di smisurata estensione.

Proprio al fine di puntualizzare le esperienze scaturite dall'intervento in Sicilia delle forze di soccorso, l'Amministrazione della Protezione Civile ha ritenuto utile e necessario tenere nella primavera scorsa un Convegno al quale hanno partecipato tutti gli ufficiali del Corpo Nazionale dei Vigili del Fuoco che ebbero responsabilità direttive nell'opera di soccorso nonché funzionari di altre Amministrazioni, partecipi dei servizi di protezione civile.

Nelle relazioni pubblicate in questo numero vi è l'eco di quel Convegno nel corso del quale sono stati, in particolare, puntualizzati i settori sui quali, per l'avvenire, la Protezione Civile dovrà portare speciale attenzione.

Tali settori saranno ora vagliati da ristretti comitati di studio per trarre orientamenti e direttive, alla luce di una così densa esperienza.

Restano tuttavia da risolvere i problemi di fondo della protezione civile previsti nel progetto di legge che è stato sottoposto ancora una volta all'esame del Parlamento: la necessità di organici più adeguati e di un rapido potenziamento dei mezzi, l'apporto dei vari Enti e servizi chiamati ad operare al momento del bisogno, il coordinamento della loro attività al fine di ottenere la massima tempestività e coesione negli interventi.

In questa situazione il servizio che la rivista "Protezione Civile", dedica ai dolorosi avvenimenti di Sicilia appare particolarmente utile in quanto la divulgazione di temi soltanto superficialmente noti e sui quali, purtroppo, l'attenzione del Paese si sofferma solo in momenti drammatici, appare assai opportuna per offrire una visione delle realizzazioni, delle esperienze e delle prospettive per una protezione civile efficiente e moderna.

Il Direttore Generale
Dr. Giuseppe Migliore

ONORE AI CADUTI

Il Corpo Nazionale Vigili del Fuoco, che nelle operazioni di soccorso svolte nei paesi terremotati ha dato prove ammirevoli di abnegazione, di efficienza e di bravura, ha consacrato la sua opera di solidarietà e di altruismo in terra di Sicilia con un generoso tributo di sangue: con l'estremo sacrificio, cioè, di quattro suoi uomini caduti in servizio a Gibellina la mattina del 25 gennaio.

Sono quattro nuovi nomi che si aggiungono al lungo elenco degli olocausti resi negli ultimi decenni dai vigili del fuoco italiani in veste di soccorritori in tempo di guerra e in tempo di pace, tra le fiamme e le macerie dei bombardamenti o là dove le calamità che con tanta frequenza funestano il nostro Paese rendono necessaria la loro opera: gli ultimi nomi, in ordine di tempo, incisi sul marmo nei Sacrari del Corpo Nazionale:

- Brigadiere *Alessio Mauceri*, di anni 53, del Comando Provinciale VV.F. di Palermo
- Vigile in servizio discontinuo *Giovanni Nuccio*, di anni 28, del Comando Provinciale VV.F. di Palermo
- Vigile temporaneo *Savio Semprini*, di anni 30, del Comando Provinciale VV.F. di Modena
- Allievo Vigile Aus. *Giovanni Carturan*, di anni 20, in servizio di leva presso le Scuole Centrali Antincendi - Roma Capannelle.

Quattro vite travolte, proprio là dove nei giorni precedenti quegli stessi Vigili si erano prodigati a salvare le vite e i beni degli altri, e dove tuttora erano protesi a



Roma. - I feretri di Savio Semprini e di Giuliano Carturan, portati a spalla dai Vigili del fuoco, lasciano la Cappella-Sacrario delle Scuole Centrali Antincendi per essere trasferiti nei luoghi di residenza delle famiglie (rispettivamente a Modena e a Latina)



Roma. - Il Capo dello Stato rivolge affettuose premure ai familiari dei Vigili caduti in servizio. L'on. Saragat, che era visibilmente commosso, ha espresso ai parenti il cordoglio personale e la riconoscenza della nazione

svolgere le mansioni loro affidate fra case diroccate e muri pericolanti: smassamento di macerie, riapertura di strade, demolizioni, ricerca di salme, recupero di preziosi, di oggetti d'arte, di masserizie.

Erano già lontane le ore angosciose e luttuose del grande cataclisma, erano già quasi dimenticate le disastrose scosse di dieci giorni prima, quand'ecco che alle ore 10,57 del 25 gennaio la terra tremò di nuovo paurosamente. Il movimento tellurico di grave violenza (8° grado della scala Mercalli) ebbe conseguenze fatali a Gibellina, dove si verificarono numerosi crolli di muri perimetrali già lesionati dal sisma precedente: mentre numerosi Vigili, impegnati nei vari settori operativi, riuscivano a porsi in salvo (alcuni di essi con lesioni e ferite) il Brigadiere Mauceri con il Vigile Nuccio e con il Carabiniere Nicolò Cannella trovarono morte subitanea sotto il violento peso delle macerie in Corso Umberto; poco lontano, in Via Calvario, rimaneva vittima in analoghe circostanze l'allievo vigile Carturan; ancor più drammatico, infine, era il destino del Vigile Semprini, il quale avrebbe potuto porsi fuori pericolo se nel fuggire da uno stabile pericolante non avesse trovato la via sbarrata da un'autovettura parcheggiata di traverso, a ridosso della quale il suo corpo fu schiacciato dal muro che in quel momento crollava.

Grande fu la commozione suscitata dovunque dal sacrificio di questi uomini che avevano dato la vita mentre erano al servizio di una delle cause umane più nobili, quella della protezione civile.

La viva testimonianza di questa partecipazione del Paese al lutto del Corpo Nazionale Vigili del fuoco si ebbe a Roma, nell'occasione del solenne rito funebre celebrato nel Sacrario dei Caduti presso le Scuole Centrali Antincendi, dove a rendere l'estremo omaggio agli eroici vigili scomparsi (i cui feretri, avvolti nel tricolore, erano stati trasferiti dalla Sicilia a Roma con aereo speciale), presenti i familiari delle vittime, intervennero il Presidente della Repubblica, il Capo del Governo, il Ministro dell'Interno, le più alte autorità civili e militari, le rappresentanze di enti ed associazioni che operano nel campo della solidarietà e dei soccorsi, mentre le formazioni dei Vigili del fuoco e i reparti dell'Esercito rendevano gli onori.

Fu un rito suggestivo e solenne che ha dato la misura non solo del profondo cordoglio e dell'omaggio alla memoria tributato ai Caduti dai più qualificati rappresentanti del popolo italiano, ma anche dei sentimenti di gratitudine delle popolazioni beneficate in ogni occasione, anche a prezzo di gravi olocausti, dagli appartenenti al Corpo Nazionale Vigili del fuoco.

LA TRAGEDIA DELLA MIA TERRA

Dott. Ing. Alessio Scirè
Comandante Provinciale VV. F. - Bergamo

Le dimensioni della tragedia per il terremoto in Sicilia sono immani e questo numero di « Protezione Civile » non vuole trarre dei consuntivi, non intende proporre conclusioni, non può storicizzare gli avvenimenti, anche perché la tremenda esperienza collettiva perdura ancora.

Questo numero è soltanto una testimonianza di amore e di solidarietà nella sventura e ciò fa rievocando l'estensione, la durata, lo spirito dell'opera di soccorso da parte delle Forze di Protezione Civile ed in particolare dei Vigili del Fuoco, che in detta opera hanno avuto il

ruolo di protagonisti: non solo perché professionalmente qualificati e adusi alle più svariate prestazioni in occasione di calamità; non solo perché, giunti primi sui luoghi della catastrofe, hanno potuto salvare decine di vite in pericolo; non solo perché è spettata loro l'opera più difficile e dolorosa, ma anche perché, con la sua figura silenziosa, sollecita e generosa, il vigile del fuoco si è prodigato nei servizi più disparati ed è stato di salutare conforto per le popolazioni e grande animatore delle comunità con la sua ammirevole prestazione, risultato di una felice collaborazione tra l'uomo ed i mezzi fra la perizia e la bontà.

La terra ha tremato più volte domenica pomeriggio — 14 gennaio 1968 — nei comuni che si affacciano sulla Valle del Belice. E' sembrato un cupo presagio.



Montevago vista dall'aereo dopo la prima apertura delle strade principali ad opera dei Vigili del fuoco



Il Duomo di Montevago prima del terremoto

La notizia è stata diramata con il telegiornale delle 20,30, ma Montevago, il mio paese natio, non è stato citato fra quelli che avevano subito danni.

Alle 20,40, dalla sala operativa della Protezione civile presso il Ministero dell'Interno, una voce fraterna mi ha risposto, dandomi assicurazione che il bel paesino disteso sull'orlo nord-occidentale della magnifica spianata che da quota 370 metri sul mare discende dolcemente verso Sud, fino in prossimità della costa con i monumentali templi greci di Selinunte, non aveva avuto danni di rilievo; soltanto lievi ferite in due vecchi cari edifici: quello che fu sede della mia scuola elementare e la Chiesa di S. Francesco.

Sono stati momenti di apprensione: a Montevago abitano quasi tutti i miei parenti, ma, dopo decenni di assenza, stavo per perdere d'occhio quei comuni vicini: Poggioreale, Salaparuta, Gibellina, Partanna, Castelvetrano, S. Margherita, Menfi, Sciacca, dove sono tanti compagni di ginnasio liceo, parenti, amici e le cui luci degli abitati brillavano la sera attorno al mio paese, che aveva il privilegio di stare in posizione più vaga ed amena, sull'altura al centro.

Ho sentito che la preoccupazione ed il dolore ravvivano i sentimenti ed ho chiesto al Ministero di partecipare all'opera di soccorso, anche per poco che potesse interessare.

Con comprensione affettuosa ho ottenuto di andare e sono volato al mattino del 15. All'aeroporto di Roma



Montevago. - Due palme sulle macerie: ciò che resta della casa della signora Jolanda Ingoglia in Scirè

la notizia terrificante: durante la notte il sisma aveva sconvolto la valle, un disastro immane di lutti e di rovine aveva colpito quella buona terra, Montevago non c'era più.

La preoccupazione e l'ansia si sono fatte amarezza ed angoscia, il viaggio si è trasformato in corsa affannosa per procedere ad ogni costo. L'assicurazione che la grande macchina della Protezione civile, toccante nel suo impeto di pietà e di solidarietà, era già in azione infondeva la speranza che qualcosa fosse possibile fare per salvare qualcuno e qualcosa dallo scempio.

Qualche ora dopo, a Palermo, ho visto arrivare la Colonna Mobile della VI Zona che, da Napoli, raggiungeva quasi prodigiosamente il Capoluogo siciliano, al completo di uomini e mezzi.

Il Comandante, Dott. Ing. Antonino Fiorica, mi ha dato la forza ed i mezzi per avviarmi alla volta del gorgo funesto, distante ottanta chilometri, ma che ho dovuto raggiungere attraverso il lungo itinerario Lercara-Agrigento-Sciacca, consigliato dalla Polizia della Strada, che aveva ispezionato le strade rese eccezionalmente impraticabili per la neve.

Ho preceduto così la colonna, con due campagnole,



Montevago. - Anche il cimitero è stato sconvolto dalle scosse sismiche. Questi sono i frammenti della lapide tombale di Alessio Scirè ricomposti pietosamente dal nipote (ing. Alessio Scirè, autore di questo articolo) unitamente ai resti della salma

sulle quali ho portato nove vigili provenienti in aereo dalla Lombardia e dal Piemonte alla ricerca dei propri familiari, e sono arrivato di notte, a Porto Empedocle, dove ho preso contatto con le popolazioni fuggiasche ed atterrite, dalle quali ho appreso le prime raccapriccianti testimonianze sul disastro.

Oltre sessanta chilometri più avanti, a Sciacca, ho avuto la comprensione profonda di quello che il terremoto ha significato.

Il primo abbraccio è stato, infatti, di una giovanissima mia parente, che meno di due mesi prima, in occasione della improvvisa perdita di mio Padre, avevo lasciato piena di vita e ricca di speranze ed in quell'istante, al 1° piano dell'Ospedale di Sciacca, era distrutta dal dolore di madre, di figlia e di sorella: aveva perso il figlioletto Mario di 2 anni, la madre, il fratello (ancora ragazzo e già stigmatissimo avvocato) e non sapeva che, al piano di sopra, il marito rischiava un'amputazione.

Davanti, sul piazzale delle Terme, c'era il Parroco di Montevago, che ho riconosciuto subito dalla veste ta-



Montevago. - Il centro dell'abitato, con le rovine del Duomo, visto dall'aereo

lare, c'era il triste elenco di notizie dei nipotini, dei cugini, degli zii, dei cento compaesani scomparsi, c'erano migliaia di persone care — parenti, amici, conterranei — volti dignitosi ed accorati che descrivevano il disastro veramente apocalittico. La corsa di uno dei miei compagni di viaggio si concludeva nello sconforto per la perdita della madre.

Ho proseguito quindi per Montevago, che ho raggiunto con le due campagnole dopo essermi messo a disposizione dell'Ispettore Generale di Zona, che mi ha dato le prime istruzioni e, poco dopo, è arrivato lui stesso a Montevago per accogliere la colonna mobile.

Sin dal primo istante del mio arrivo mi prodigavo nell'opera di soccorso e, qualche ora dopo, l'intera Colonna mobile, immediatamente dopo avere raggiunto l'abitato di Montevago, totalmente distrutto, iniziava una intensissima e vasta azione, che consentiva in brevissimo tempo di estrarre dalle macerie alcuni feriti, di recuperare numerose salme, di rinvenire e seppellire molti animali morti, di recuperare moltissimi valori, documenti e masserizie, di aprire le strade completamente ostruite dalle macerie.

Nonostante le scosse frequenti, il personale tutto intervenuto si è dedicato a questa opera con grave rischio, con tutte le proprie energie, con esemplare civismo, con apprezzata perizia e con altissimo senso di responsabilità, correndo in ogni posto nel quale le direttive dei superiori lo hanno indirizzato e dovunque le necessità ed i bisogni della popolazione lo hanno chiamato.

Non è possibile descrivere in questa sede il plebiscito di generosità e solidarietà e lo spettacolo di bontà e di gentilezza che ho potuto osservare in un mese e mezzo di ininterrotta spasmodica attività prestata a Montevago e negli altri settori operativi e certamente sono costretto a lasciare nell'ombra tanta parte dei gesti di aiuto, di carità e di pietà, in parte compiuti da gente venuta da lontano.

Prefettura, Genio Civile, Assessorato Regionale alle Opere Pubbliche, Amministrazioni Provinciali ed altri Enti hanno fatto a gara per rendersi utili nel modo più sollecito ed opportuno ed hanno collaborato con redditizia efficacia con i Vigili del Fuoco.

Carabinieri, Polizia, Esercito, Aviazione, Marina, Guardia di Finanza, Croce Rossa Italiana, Pontificia Opera di Assistenza e numerosi altri Enti ed Istituzioni si sono prodigati in una pacifica lotta di umana solidarietà, recando ogni possibile sollievo morale e materiale alle popolazioni, sostenendole nelle giornate di disperazione, aiutandole a ritornare gradualmente alla vita.

I centri di raccolta, i posti di assistenza, i trasporti, i vettovagliamenti, la distribuzione di indumenti e medicinali, l'accoglienza a chi è tornato da fuori ai luoghi d'origine, l'approntamento delle tendopoli, la distribuzione dei viveri sono stati di un'ampiezza e di un fervore degni dei popoli più civili.

Il Presidente della Repubblica, il Presidente del Consiglio, Ministri, Autorità Civili, Cattoliche e Militari hanno portato le espressioni della solidarietà più calda ed affettuosa.

Sottoscrizioni ed oblazioni di considerevole entità, alle quali hanno concorso con uguale sensibilità ricchi e poveri, enti, collettività e privati, studenti, operai, detenuti, gente anonima di ogni classe, hanno portato il calore umano che ha ridato fiducia a chi aveva perduto i familiari, gli affetti ed i beni, li ha consolati, li ha instradati sulla via della rassegnazione e della speranza.

Particolarmente toccante per me il grande cuore di Bergamo la cui sottoscrizione attraverso il locale quotidiano cattolico è stata destinata tanto amabilmente da Mons. l'Arcivescovo Gaddi alla costruzione di un villaggio con case stabili antisismiche nel mio paese.

Ma soprattutto quello che hanno fatto i Vigili del fuoco in questa occasione è davvero proporzionato all'entità della catastrofe.

E' il loro dovere fare tutto quanto è possibile per soccorrere e proteggere le popolazioni ed ho l'onore anche io di far parte di loro e perciò mi è difficile dire quanto sia stata preziosa la loro opera.

E' meglio quindi che riporti quanto è stato espresso in innumerevoli manifestazioni pubbliche e private e quanto ho sentito dire in mille e mille incontri affettuosi con i miei conterranei — quelli di Montevago, di Gibellina e di Salaparuta, che sono spariti dalla faccia della terra, e quelli di S. Margherita, Poggioreale, S. Ninfa, Salemi, Partanna, Menfi e degli altri abitati che hanno riportato più o meno completamente i segni della distruzione.

Quanto è stato fatto dalla Direzione generale della Protezione civile e dai Vigili del fuoco per organizzare la massiccia opera di soccorso, per alimentare i vari settori operativi con il più imponente complesso di uomini, mezzi e materiali che la storia delle grandi calamità della nazione ricordi, per rendere possibile una così vasta azione, per fare risultare il Corpo Nazionale uno strumento di Protezione civile veramente solido tecnicamente ed elevato spiritualmente è apparso a tutti uno sforzo tenace e coraggioso condotto con organicità di vedute e fra tante

e tante difficoltà superate con rapidità, efficacia e dedizione.

Tutti hanno sentito costantemente nell'Ispettore generale di Zona dei Vigili del fuoco la presenza di una guida esperta, umana, saggia ed attenta, che ha indirizzato nella direzione più opportuna ogni sforzo.

Tutti hanno ammirato l'azione coordinatrice dei Prefetti locali, lo spirito di sacrificio, lo slancio organizzativo dei funzionari di Prefettura, presenti in ogni centro per il coordinamento dei soccorsi sul piano locale, e degli appartenenti tutti all'Amministrazione dell'Interno.

Tutti hanno quasi scoperto negli ufficiali dei Vigili del fuoco dei Comandanti di un esercito della bontà, che si sono prodigati anche in generose e coraggiose azioni personali, e dei tecnici di sicuro affidamento.

Tutti hanno apprezzato l'entusiasmo e l'altruismo delle Forze Ausiliarie di Protezione civile e degli altri volontari che, con ammirata solidarietà cristiana, hanno portato tanto valido aiuto e salutare conforto.

Tutti hanno avuto particolari espressioni di ammirazione, di stima e di riconoscenza per i sottufficiali, graduati e vigili del fuoco, che si sono impegnati con instancabile generosità in una gara di fraternità costituita da mille e mille servizi della natura più diversa: hanno estratto dalle macerie i feriti, hanno rastrellato i ruderi per recuperare le salme alle quali hanno dato poi degna e pietosa sepoltura per restituire i corpi al culto dei sopravvissuti, hanno frugato nelle petraie per rinvenire e seppellire gli animali morti, hanno contribuito al montaggio delle baracche ed al ripristino degli acquedotti, hanno grattato metro per metro fra le macerie per ridare alle famiglie documenti, fotografie, valori, messerizie e tutto quanto poteva costituire valore materiale ed affettivo, possibilità di proseguire un'esistenza meno disagiata, continuità delle tradizioni familiari, rimedio per riacquistare fiducia dopo lo shock, conforto.

Preposti alla difesa dei beni dei cittadini, essi hanno sentito ancora una volta che la loro opera era utile per



Montevago. - Attendimento del campo base dei Vigili del fuoco



Cimitero di Montevago. - Rito di consacrazione del nuovo settore cimiteriale approntato dai Vigili del fuoco ad ampliamento della parte danneggiata. A sinistra: lo scudo di fiori, con croce di gigli bianchi al centro, contrassegnato da una targa VF di pala meccanica. Al centro, a capofila del reparto, l'ing. Sciré

salvaguardare anche i valori spirituali, che sono la più intima ricchezza del popolo.

E per tanta opera meravigliosa hanno fatto eroicamente olocausto di quattro vite: quelle del brigadiere Alessio Maugeri, del vigile Giuliano Carturan, del vigile Giovanni Nuccio e del vigile Savio Semprini che sono stati travolti a Gibellina con il Carabiniere Nicolò Cannella durante la spaventosa scossa del giorno 25 gennaio.

E Montevago ha beneficiato di così commovente bilancio di altruismo: Montevago che era la mia vera casa, quel posto al mondo che esiste per ognuno di noi — che quasi sempre è il posto dove siamo nati — in cui ci si sente in perfetta armonia con la natura, con le cose e con le persone che ci circondano.

Se volessi cercarmi in qualche momento della mia vita intento a confessare a me stesso l'intimo ed autentico amore che ho per la mia terra mi troverei nei giorni che seguirono il 14 gennaio 1968. Sono state ore dolorose di singolare esperienza, che sono contento di avere vissuto al fianco dei miei conterranei e con gli uomini della Protezione civile, anche per quell'improvviso sollevarsi

di passione, di bontà, di solidarietà, di gioventù che, mentre prorompeva per la morte e per la sofferenza, era di vita, e la campagna con il mandorlo in fiore faceva più bello.

ALESSIO SCIRÉ

Non si possono leggere senza commozione queste pagine nelle quali l'ing. Sciré si è fatto eco della dolorosa esperienza vissuta, come figlio di una terra colpita dalla sciagura e come ansioso portatore di aiuti e soccorsi alla propria gente. L'appassionata opera svolta nella martoriata Montevago da questo Ufficiale superiore dei Vigili del fuoco ha avuto un solenne riconoscimento da parte della cittadinanza e delle autorità locali, che hanno decretato al benemerito cittadino l'attribuzione di una medaglia d'oro corredata da una vibrante motivazione di encomio e di gratitudine. Nulla di più meritato, perché anche adesso l'ing. Sciré è al lavoro — nei limiti consentiti dal servizio e dalla lontananza — per realizzare a Montevago, grazie ad un'apposita sottoscrizione de « L'Eco di Bergamo », un villaggio organico di case stabili, concreto avvio alla ricostruzione della cittadina.

DIAGRAMMI DEI MOVIMENTI SISMICI VERIFICATISI NELLA SICILIA OCCIDENTALE DAL 14 GENNAIO AL 31 MARZO 1968

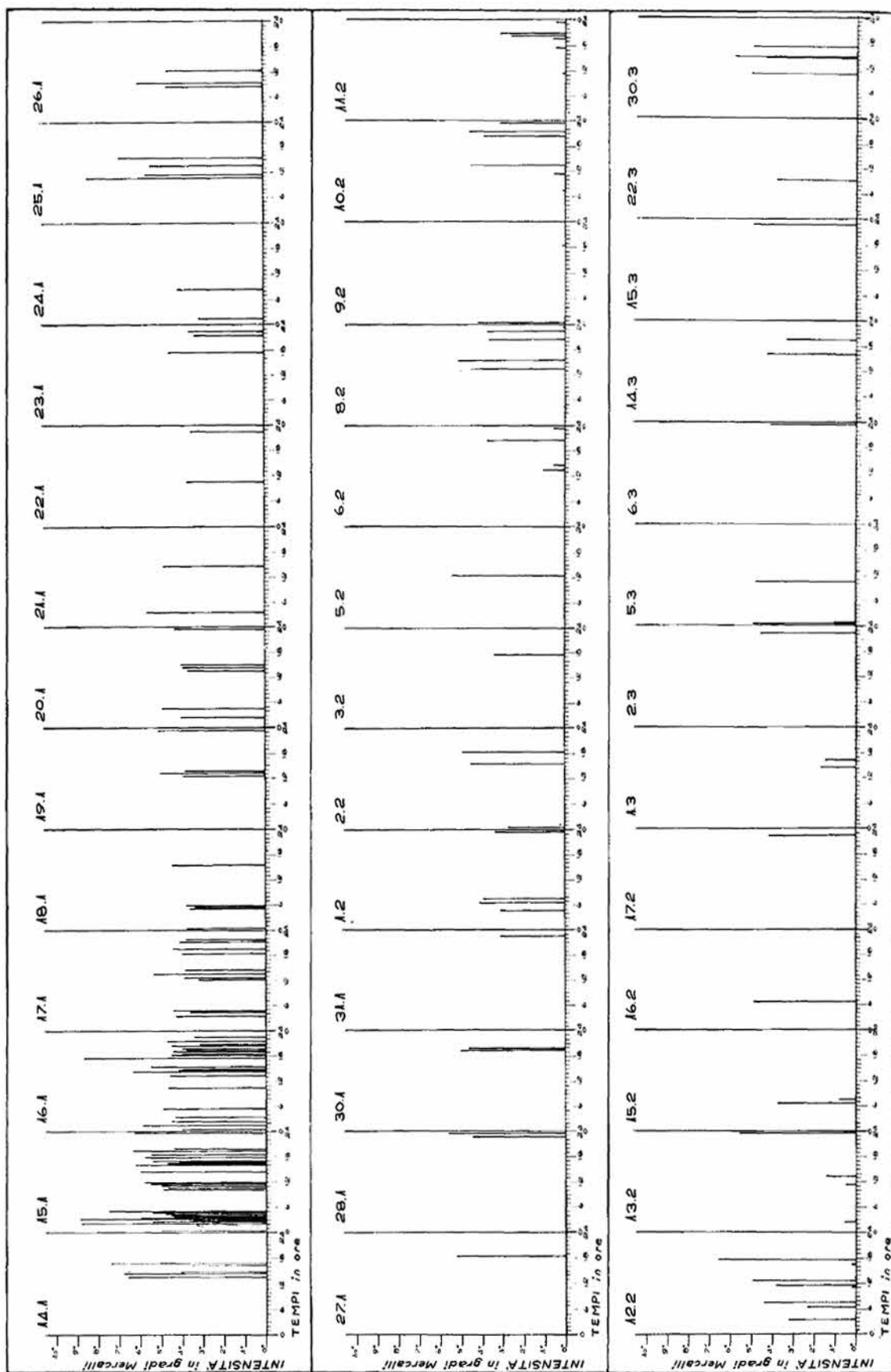

LE OPERAZIONI IN SICILIA DI PROTEZIONE CIVILE

Dott. Ing. Riccardo Sorrentino

Isp. Gen. della VIII Zona di Protezione Civile

Visto a distanza di mesi, il terremoto che ha sconvolto nel gennaio scorso un'ampia zona della Sicilia occidentale non ha perduto nulla della sua drammaticità e della forte carica emotiva che si è ripercossa allora da un capo all'altro del nostro Paese, con larga eco di partecipazione e di solidarietà in tutto il mondo. Una contrada carica di civiltà e di storia, tra le più affascinanti del Mediterraneo, era colpita da una sciagura tra le più tremende, una calamità portatrice di danni irreparabili, di desolazione e di morte.

Calamità inattesa, perché mai prima di allora quella parte di Sicilia era stata considerata zona sismica. In-

fatti nessuno aveva dato valore di preavviso alla manifestazione sismica, di non preoccupante entità, che si era avuta due mesi prima (novembre 1967) in provincia di Palermo e di Enna. Di ben diversa violenza e di ben più tragiche conseguenze furono le scosse telluriche che dalle ore 13,29 del 14 gennaio di quest'anno si susseguirono in un vasto territorio delle provincie di Trapani e di Agrigento con epicentro nella valle del Belice, là dove le due provincie confinano tra loro.

Per localizzare topograficamente il sinistro, e quindi il teatro delle operazioni, ricorderò brevemente — con riferimento alla carta geografica che correda questa monografia — che nella valle del Belice si affacciano al nord gli abitati di Santa Ninfa, Gibellina, Salaparuta e Poggioreale. Il primo paese è situato sulla strada Castelvetro-Alcamo mentre gli altri tre, poco distanti fra loro, sono situati su di una strada di deviazione della statale anzidetta. Questi centri si adagiano a mezza costa



Uno dei primi compiti assolti dal Vigili del fuoco fu quello di aprire un varco tra le macerie, ripristinando la viabilità nei centri distrutti o danneggiati. Questo lavoro era stato appena portato a termine quando le nuove violenti scosse del 25 gennaio riproposero lo stesso problema in tutta la sua gravità



Gibellina. - Corso Umberto I dopo la scossa tellurica del 25 gennaio

lungo rigidi pendii, cosicché la viabilità trasversale è a forte pendenza, integrata in parte da scalinate.

A sud della valle si affacciano i paesi di Partanna, Montevago e Santa Margherita Belice. Il primo in posizione collinare, il secondo disposto su di un altopiano ed il terzo su di un terreno a declivio.

I sette paesi che ho nominato sono stati quelli maggiormente colpiti dal sisma, tre di essi con distruzione totale: Gibellina, Salaparuta, Montevago.

Altri paesi, più distanti dall'epicentro, sono stati parzialmente danneggiati ed in particolare: Castelvetro, Salemi, Vita, Alcamo, Menfi; mentre segnalazioni di fabbricati lesionati sono pervenute dall'isola di Favignana nell'arcipelago delle Egadi fino a Villafranca Sicula e Ribera.

Il terremoto è stato di proporzioni notevoli, con la caratteristica di molte repliche. Il numero di scosse registrate con grado superiore al 3° della scala Mercalli fra il 14 gennaio ed il 31 marzo 1968 sono state 149. Il fatto che le scosse più distruttive sono state precedute da altre di intensità minore ha evitato che il numero delle vittime salisse a cifre rilevanti, come si ebbe a lamentare nel terremoto di Messina del 1908. Inattesa per la sua violenza, dopo le scosse cosiddette di assestamento, la scossa registrata a dieci giorni di distanza dal primo evento disastroso causò nuove vittime, e questa volta tra i vigili del fuoco.

PRIMI INTERVENTI

L'estremo decentramento periferico delle zone colpite dal terremoto ha posto fin dall'inizio problemi estre-

mamente impegnativi all'organizzazione dell'intervento e dei soccorsi, problemi aggravati dalla difficile situazione della viabilità (strade tortuose e in parte investite dalle frane causate dal sisma), dalla posizione altimetrica, dall'impossibilità di comunicazioni radio, dal dissesto intervenuto nelle linee telegrafiche e telefoniche. Un'idea delle difficoltà si ha ricordando che i distaccamenti dei Vigili del Fuoco più vicini alla zona interessata dal terremoto erano quelli di Castelvetro a 28 Km. e di Sciacca a 44 Km. I Comandi Provinciali più vicini erano a loro volta a 70 Km. di distanza (Trapani) e a 103 Km. (Agrigento).

Per fortuna, le scosse di terremoto verificatesi nel pomeriggio del giorno 14 gennaio non avevano ancora determinato danni gravi, ma erano servite di tempestivo allarme mettendo subito in moto la macchina dei soccorsi. Ciò infatti ha consentito che, alle ore 15 circa del giorno successivo, al momento cioè delle scosse distruttive, si trovassero già sul posto alcune squadre di Vigili del Fuoco dei Comandi locali, mentre erano in arrivo i reparti provenienti da zone più lontane costituenti la Colonna Mobile di Zona.

Infatti, non appena ricevuta l'allarmante segnalazione, avevo disposto l'invio immediato nel posto di mezzi e reparti, che si erano venuti ad aggiungere alle squadre locali.

Dopo le scosse più violente il quadro della situazione, quale avevo avuto personalmente modo di rilevare nel sopralluogo compiuto nel più breve tempo consentito, era altamente drammatico. I paesi colpiti erano inaccessibili, tutte le strade erano invase dalle macerie. Nella notte fonda e con tempo freddo umido e nevosio, i superstiti, in parte feriti, vecchi e bambini, affollavano ammutoliti le strade all'imbocco dei paesi.

Si rendevano perciò quanto mai urgenti e pressanti altri soccorsi dal Centro.

Salaparuta e Poggioreale, dove squadre di vigili trovavansi sul posto al sopraggiungere della scossa disastrosa, erano completamente tagliati fuori né era possibile ricevere da quei luoghi notizia alcuna. Ogni squadra doveva perciò agire in maniera autonoma operando di propria iniziativa e cercando di porre in salvo più persone possibile. Molti atti di puro eroismo sono stati compiuti in quelle prime ore dai pochi vigili, che moltiplicavano le loro energie operando sotto la minaccia dei crolli, mentre altre scosse si susseguivano con frequenza.

Migliaia di vecchi, bambini e feriti venivano trasportati dai vigili a Castelvetro con tutti i mezzi utilizzabili, mediante un numero incalcolabile di viaggi.

Dopo aver percorso a piedi la sottostante linea ferrata, potevo raggiungere il centro di Gibellina dove riuscivo ad avere notizie delle squadre rimaste bloccate all'interno del paese e che, per un caso fortunoso, erano tutte salve tranne qualche lieve ferito. Queste squadre, malgrado l'inevitabile choc subito, avevano assistito ed incoraggiato la popolazione che aveva vissuto con loro quei momenti drammatici, effettuando i soccorsi che si richiedevano. In particolare a Poggioreale, con pochi mezzi cingolati a disposizione, aprendosi la strada attraverso le macerie, la situazione poteva essere sbloccata con l'uscita dal paese dei propri mezzi e di quelli numerosi dei civili che potevano così portarsi lontano dal pericolo.

A S. Margherita Belice e a Montevago, quest'ultimo completamente raso al suolo, a causa degli esigui danni

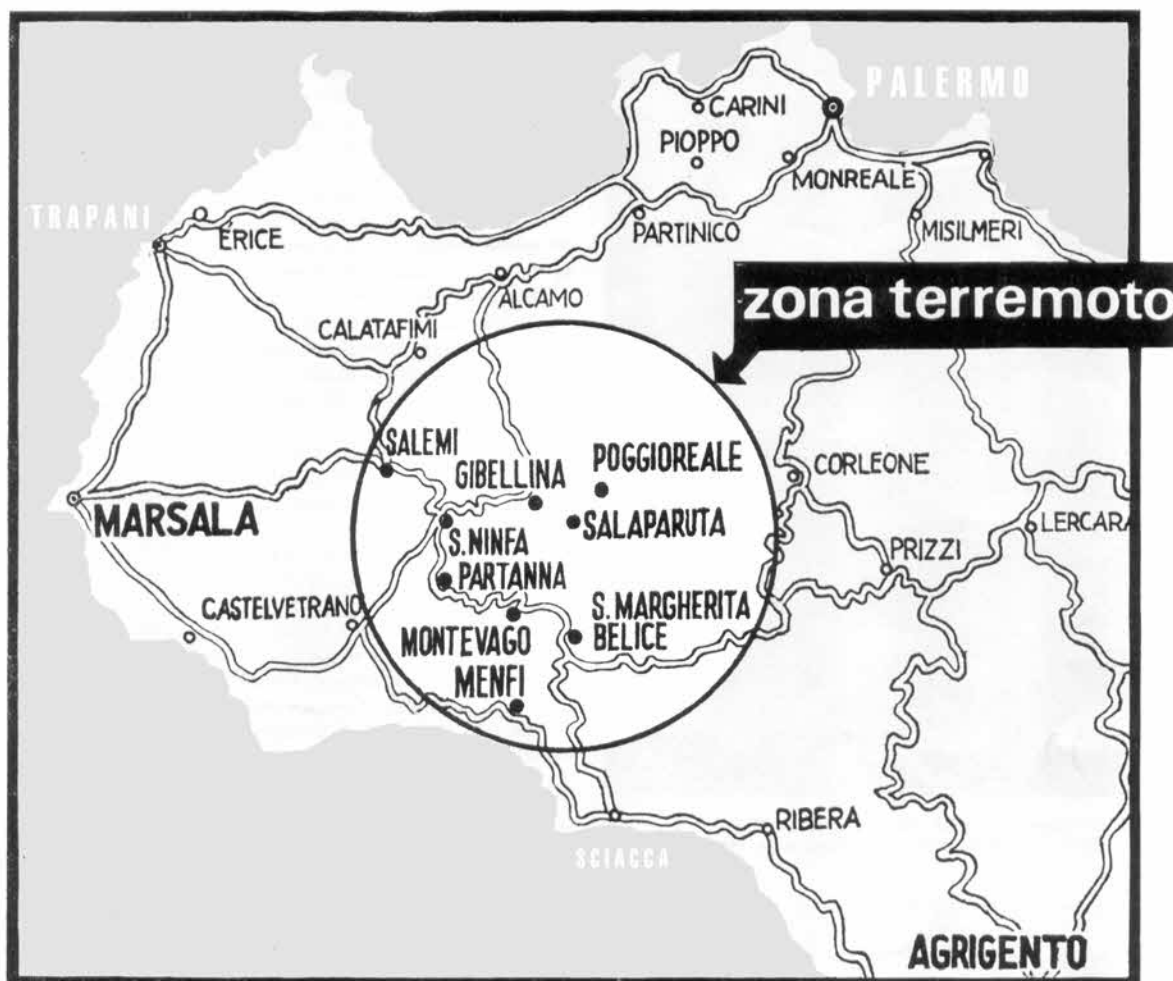

provocati dalle scosse del giorno precedente, al momento del disastro le squadre di soccorso non si trovavano più sul posto.

E tuttavia i risultati dei primi interventi a livello locale effettuati alle prime segnalazioni erano veramente ragguardevoli: circa cinquanta persone venivano salvate da sicura morte, ed il pietoso e triste recupero delle salme si concludeva con il reperimento nella giornata di 20 corpi esanimi.

In complesso le squadre della Colonna mobile di zona che operarono nei primi due giorni, seppure scarse di fronte alle gravità del disastro, si sono impegnate con grande coraggio, moltiplicando le energie per portare soccorso alle popolazioni così duramente colpite.

COSPICUI SOCCORSI DAL CONTINENTE E DIREZIONE OPERATIVA

Alla Direzione Generale della Protezione Civile - Sala Operativa presso il Ministero dell'Interno di Roma - avevo dato l'allarme mediante telefonata dalla caserma dei Carabinieri di Castelvetro, prospettando l'eccezionale gravità del disastro che richiedeva un massiccio invio di uomini e mezzi. L'ordine immediato della Direzione Generale era di far affluire nelle zone terremotate il più ampio contingente di mezzi e uomini

sia dai vari Comandi provinciali sia dalle Scuole Centrali, mentre veniva subito inviato da Roma, via aerea, in mio aiuto per le esigenze organizzative ed operative, l'ing. Fabio Rosati, Comandante provinciale VV.F. di Roma, che giungeva a Trapani, accompagnato dal 1° Ispettore del R.T.A. ing. Pandolfi, poco dopo mezzogiorno del 15 gennaio.

A Trapani veniva così costituita la direzione operativa, la cui opera doveva rivelarsi efficiente in sommo grado fin dal primo momento nella ripartizione e destinazione dei rinforzi che affluivano copiosi con mezzi diversi. Una valutazione delle dimensioni e dell'importanza di questi soccorsi si ha nella cronologia e nelle modalità degli arrivi, qui di seguito precisati. Con il ponte aereo costituito tra Roma, aeroporto di Ciampino, e Trapani, aeroporto di Birgi, mediante 20 vagoni volanti C. 119 arrivavano — fra le 13 e le 24 del 15 gennaio e fra le 9,30 e le 16,30 del giorno successivo — i primi rinforzi costituiti da 120 Vigili ausiliari del Nucleo centrale di manovra e n. 627 Allievi vigili ausiliari.

Con la nave « Gennargentu » giungeva al porto di Trapani, proveniente da Civitavecchia, la Colonna Mobile centrale, al comando dell'ing. Silvestrini, con un organico di 122 uomini tra ufficiali, sottufficiali e vigili, al completo di tutti i mezzi in dotazione.



Scena di disperazione di un superstite. Gli è accanto un Vigile ausiliario che lo sostiene e lo conforta

Alle prime ore del mattino del 16 gennaio giungeva a Palermo, per via mare, con la nave « Canguro Rosso » proveniente da Napoli, la Colonna mobile della VI zona, al comando dell'ing. Fiorica, con 127 uomini tra ufficiali, sottufficiali e vigili, anch'essa al completo di tutti i mezzi in dotazione. Ad essa si aggregava l'Ispettore superiore ing. Scirè, Comandante provinciale di Bergamo.

Alle ore 22 del 17 gennaio arrivavano a Montevago, con i propri mezzi 120 uomini tra ufficiali, sottufficiali e vigili, parte della VII Colonna Mobile, dotati delle



I semoventi in dotazione al Corpo nazionale si dimostrano strumenti preziosi in tutte le operazioni d'intervento

Sezioni mezzi speciali, costituiti da cingolati ed autocarri ribaltabili.

Il giorno 18 alle ore 7 approdava nuovamente nel porto di Trapani la nave « Gennargentu », proveniente da Civitavecchia, con a bordo 63 tra sottufficiali e vigili delle Scuole centrali e di altri Comandi dell'Italia centrale e meridionale con una colonna di 56 automezzi guidata dal M.llo Pontini.

Alle ore 12 dello stesso giorno giungeva a Palermo un primo treno speciale con a bordo 365 tra ufficiali, sottufficiali e vigili, in buona parte discontinui richiamati in servizio, provenienti da vari Comandi con 7 mezzi cingolati, 14 autocarri e 2 cucine da campo. Questo contingente proseguiva poi con torpedoni civili per Trapani ove giungevano alle ore 4 del mattino successivo.

Alle ore 18 del 19 gennaio arrivava, sempre da Palermo, un secondo treno speciale con 37 tra sottufficiali e vigili con due autocarri attrezzati più 17 autocarri ribaltabili e 7 mezzi cingolati.

Giungevano infine, altri 13 cingolati grandi del tipo AD/7 ed FL/8.

Questi mezzi venivano avviati direttamente verso i campi base dei Settori operativi di Castelvetro e di Montevago.

Complessivamente i mezzi che operavano nelle varie zone erano 466 così costituiti: 7 motociclette, 10 autovetture, 52 camionette, 6 fotoelettriche, 8 autofurgoni leggeri, 11 autolettighe, 10 autofurgoni medi, 6 autopompe con serbatoio, 5 autogru, 2 autocarri-cucina, 36 autocarri attrezzati, 47 autocarri pesanti ribaltabili, 14 rimorchi per cingolati, 47 trattori caricatori FL/4, 19 trattori caricatori FL/8, 20 trattori apripista AD/4, 21 trattori apripista AD/7, 15 autobottipompa da lt. 6.000, 7 autobus, 14 autoscale, 1 autopompa servizi elettrici, 21 autocarri vari, 7 cucine rimorchio e 80 autocarri medi ribaltabili.

Il personale che si è avvicinato in zona nell'intero periodo delle operazioni è stato di oltre 7.000 unità, tenendo presente, oltre a quello figurante negli elenchi pubblicati in appendice, anche il personale in servizio dei Comandi delle province investite dal terremoto.

TRASPORTI, SERVIZI LOGISTICI, COLLEGAMENTI RADIO-TELEFONICI

L'organizzazione dei trasporti dall'aeroporto ai settori operativi dei numerosi contingenti di uomini e di mezzi, cui si aggiungeva lo scarico dagli aerei di tutto il copioso materiale di soccorso per i sinistrati, richiedeva un impegno non indifferente, dovendosi svolgere nel più breve tempo possibile per dare agli aerei la possibilità di nuovi voli.

A tal fine dai primi contingenti di vigili allievi giunti a Trapani si prelevava una aliquota che veniva destinata appunto a questo genere di lavoro e veniva dislocata presso l'aeroporto di Birgi. Per quanto riguarda il materiale per i profughi, mano a mano che perveniva, era caricato inizialmente su autocarri privati, successivamente sugli autobus delle Colonne mobili, e messo a disposizione del Centro operativo di distribuzione, presieduto dal Direttore generale della pubblica assistenza, Prefetto Belisario.

I servizi logistici dell'aeroporto venivano affidati all'ufficiale Coppi, coadiuvato dall'ufficiale Gilebbi.

Il complesso lavoro disimpegnato all'aeroporto (ristoro del personale in arrivo, suo inquadramento e avvia-

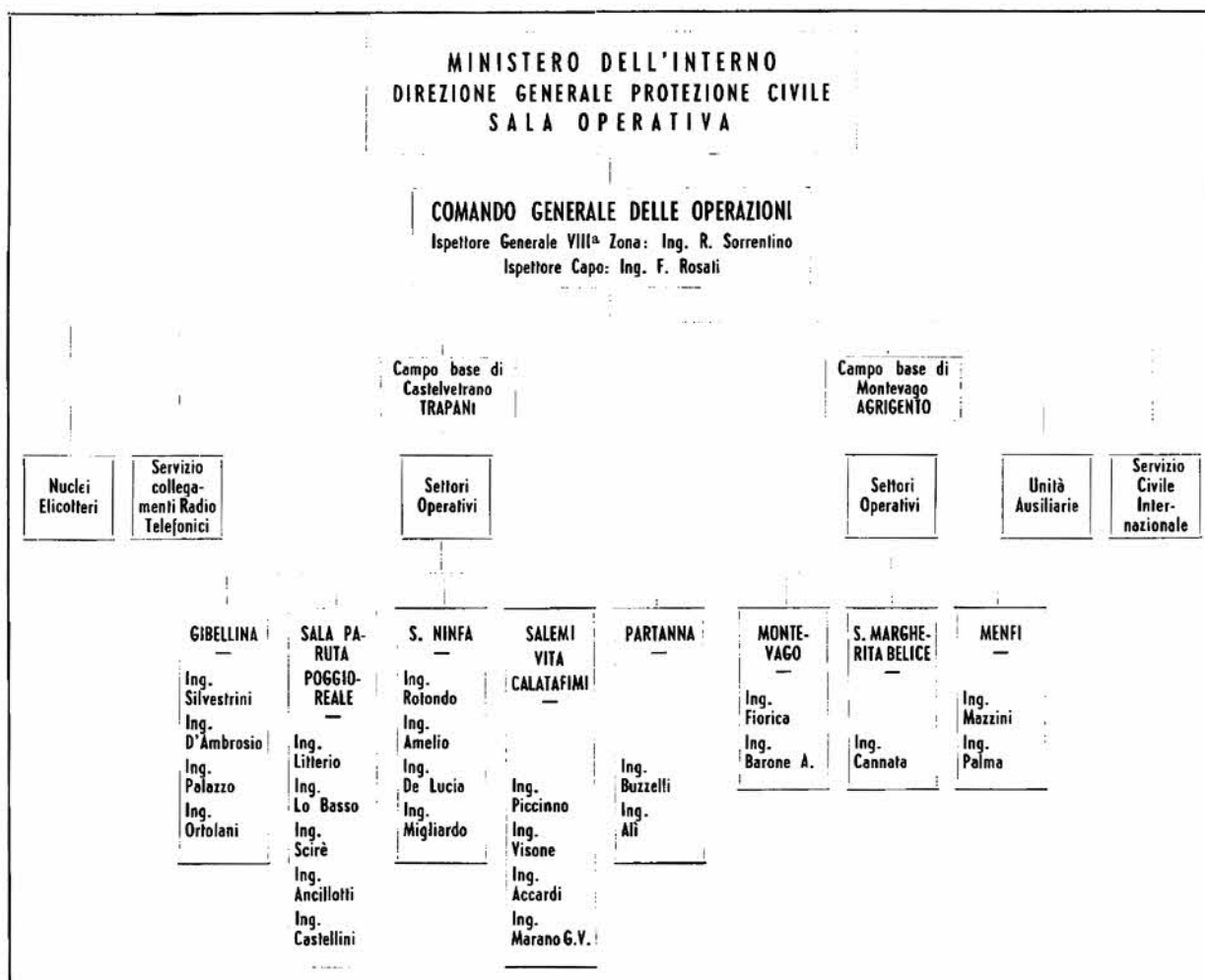

Schema dell'organizzazione operativa e territoriale dei soccorsi e interventi di protezione civile in Sicilia

mento alle zone prescritte dalla Direzione operativa, operazioni di scarico e carico delle merci da parte dei VV.F. in una movimentazione che ha superato in 15 giorni le 636 tonnellate, ecc.) è risultato scorrevole, senza ritardi nè intoppi, pienamente funzionale.

Altro problema complesso era quello della sistemazione logistica dei reparti. Scartata, per ragioni d'opportunità, l'idea di accantonamenti in edifici, fu deciso l'impianto di due campi base con attendamenti: uno a Castelvetro e l'altro a Montevago, all'immediata periferia della cittadina ormai rasa al suolo. Negli accampamenti parte delle tende venivano allestite con lettini, parte con pagliericci (la paglia fu reperita non senza difficoltà in zone lontane).

Si installavano presso i campi sotto tenda magazzini, uffici, furerie e cucine da campo. Queste funzionavano egregiamente pur se all'inizio venivano loro richieste più razioni di quanto erano in grado di cucinare. La situazione in questo settore migliorava quando entravano in funzione i nuovi carri cucina, in dotazione uno alle Scuole centrali antincendi ed uno alla Colonna mobile centrale, che erano in grado di preparare in breve tempo 800 razioni.

Fin dall'inizio delle operazioni nei campi base furono

predisposti i servizi rifornimento carburanti mediante autocisterne sistemate in apposite aree recintate.

Tale sistema rivelatosi troppo costoso per il forte prezzo del nolo per la sosta dell'autobotte, veniva dopo alcuni giorni sostituito con il rifornimento presso le stazioni di servizio, esistenti presso i campi base, stazioni che nei primi giorni successivi al terremoto non erano più in funzione, perché abbandonati dai gestori.

Il rifornimento ai mezzi durante il loro impiego nei settori operativi veniva assicurato a mezzo degli appositi carri carburanti in dotazione alla Colonna mobile centrale.

Il servizio di manutenzione e di riparazione degli automezzi era affidato ad unità della Fiat e dell'O.M. che si mettevano a disposizione dei vigili del fuoco fin dall'inizio dell'intervento. La collaborazione fra tecnici e vigili in questo campo è stata un fattore determinante delle operazioni di intervento che hanno messo a dura prova le parti meccaniche dei numerosi mezzi impiegati.

In merito ai collegamenti radio e telefonici, va rilevato che la posizione altimetrica della zona colpita dal movimento tellurico, circondata da alture e con centri abitati in parte posti lungo le pendici degradanti verso la valle del Belice, non permetteva alcuna possibilità di



Un'immagine che dà la misura del disastro: un superstite vaga tra i detriti alla ricerca di quella che fu la propria casa

impiego delle apparecchiature radio in dotazione ai reparti VV.F. senza l'aiuto di appropriati ponti ripetitori.

Il terremoto aveva messo fuori servizio nella zona colpita tutte le linee telefoniche pubbliche. I centri più vicini alla zona stessa nei quali il telefono funzionava erano: Castelvetro a 30 Km. e Sciacca a 38 Km., raggiungibili a mezzo di strade tortuose, con tratti frantati o ingombri di macerie. Ciò ha gravemente ostacolato ogni possibilità di rapide comunicazioni durante i primi due giorni di intervento, rendendo difficoltosa l'organizzazione e l'opera di soccorso. Infatti nelle prime 48 ore dovetti percorrere con l'auto di servizio non meno di 2.000 Km. per trasferirmi affannosamente da una località all'altra, e per seguire l'andamento delle operazioni, conoscere le urgenti necessità dei vari settori e disporre di conseguenza.

L'intervento del personale del centro radio, diretto dall'ufficiale Paioncini risolveva alla fine il grave problema mediante l'installazione in prossimità di Partanna, del ponte radio mobile della Colonna mobile centrale che permetteva i collegamenti di tutti i settori operativi tra loro e con il Centro operativo di Trapani.

Questa installazione funzionava egregiamente per tutto il periodo delle operazioni, salvo un breve periodo di lievi interferenze, risolvendo a pieno il problema delle comunicazioni nella zona operativa.

Si provvedeva anche ad installare, pur se in modo provvisorio, una stazione ripetitrice fissa sul monte Inici, che avrebbe dovuto permettere un migliore collegamento di Trapani con la zona immediatamente circostante. Questo ponte non rispondeva però appieno alle aspettative.

Presso i centralini telefonici della caserma centrale di Trapani e di Palermo venivano messe in funzione due linee telefoniche dirette con la Sala operativa della Direzione generale della protezione civile del Ministero dell'Interno, linee che si rivelavano di una utilità estrema, anche perché, essendo state le stazioni radio fisse dei predetti Comandi equipaggiati con terminali telefonici tutte le stazioni radio, veicolari e portatili, dislocate nei vari settori operativi delle zone sinistrate, potevano entrare in collegamento diretto con qualsiasi posto telefonico della rete urbana (prefettura, carabinieri, questura, ecc.) ed anche con la Sala operativa di Roma.

Comunque lo scrivente ritiene doveroso segnalare l'opera competente ed instancabile svolta dall'ufficiale Paioncini e dal suo personale che sono riusciti in brevissimo tempo ad assicurare i collegamenti, sobbarcandosi a sacrifici ed a privazioni rilevanti pur di mantenere sempre efficienti i collegamenti stessi. Essi hanno permesso che i soccorsi si svolgessero sempre con la massima regolarità. I collegamenti radio realizzati dall'ufficiale Paioncini e dai suoi uomini, hanno riscosso l'ammirazione degli enti militari e di tutte le organizzazioni che hanno operato con i Vigili del fuoco.

SERVIZIO ELICOTTERI

Molto intensa è stata l'attività svolta dagli elicotteri durante l'intero ciclo delle operazioni.

Unitamente a due elicotteri del Nucleo di Modena e del Nucleo di Roma, anche gli elicotteri della Marina Militare, dell'Aeronautica e della Guardia di finanza hanno avuto largo impiego specie durante il primo periodo dei soccorsi.

La mattina del 15 gennaio un elicottero militare proveniente da Palermo effettuava i primissimi soccorsi ai feriti che, già estratti dalle macerie, attendevano nell'abitato di Gibellina di essere trasportati all'ospedale, non essendo possibile utilizzare altri mezzi a causa delle macerie che ingombravano le strade.

Anche in occasione della violenta scossa di terremoto del 25 gennaio, erano gli elicotteri che provvedevano al trasporto dei Vigili feriti da Gibellina agli ospedali di Trapani e Palermo.

In particolare gli elicotteri dei Vigili del fuoco erano utilizzati per soccorso e per servizi vari. Uno degli elicotteri stanziava ad Agrigento a servizio di quella Prefettura mentre un secondo rimaneva a Trapani a disposizione del Comando operativo, utilizzato quasi quotidianamente nelle ispezioni alla estesa zona di operazione. In quest'ultima utilizzazione l'elicottero si dimostrava preziosissimo, permettendo un continuo ed assiduo controllo della situazione.

Il nucleo, al comando dell'ufficiale pilota Coppi, aveva come piloti gli ufficiali Enrico Rinaldo, Guido Jadarola e Gilebbi che effettuavano complessivamente 126 ore e 5 minuti di volo.

Erano ormai passati dieci giorni da quando il fenomeno tellurico, si era manifestato in tutta la sua violenza seminando distruzione e morte.

Le successive scosse di entità man mano decrescente, registrate nella decade successiva al 14-15 gennaio e che i geologi chiamano « code » o movimenti di assestamento, facevano presupporre che il fenomeno fosse in fase calante e che nessuna preoccupazione esisteva circa il ripetersi di altre scosse violente.

Senonché il giorno 25 gennaio alle ore 10,57, mentre tutto il personale era impegnato in una intensa attività nei vari settori operativi, si verificava un nuovo movimento tellurico di grave violenza e durata.

Reduce da Partanna, dove una squadra al comando dell'ing. Ali, operava il recupero dell'organo e degli arredi sacri dalla chiesa del Carmelo, in parte crollata, percorrendo la via per Montevago fui sorpreso dalla scossa che manifestava tutta la sua forza scuotendo e facendo cadere davanti ai miei occhi un tratto di parete rocciosa sovrastante la strada. E qui stesso, poco dopo mi raggiungevano le notizie radio dai vari settori, le più allarmanti e angosciose delle quali provenivano da Gibellina dove si lamentavano con numerosi feriti anche vittime tra il personale.

Il gravissimo annuncio mi veniva confermato, via radio, dallo stesso ing. Rosati. Mentre disponevo l'accorrere di soccorsi dai settori di Santa Ninfa, Partanna e Montevago, raggiunti nel più breve tempo Gibellina mentre ancora si stava provvedendo al trasferimento dei feriti con le autoambulanze.

Accertamenti e testimonianze portavano a constatare che il brig. Maucieri, il carabiniere Cannella ed altri vigili di Palermo erano stati sorpresi dalla scossa tellurica durante il recupero dei valori presso l'agenzia della Cassa di Risparmio « Vittorio Emanuele » in C.so Umberto 1°. Mentre gli altri vigili riuscivano a mettersi in salvo, i due venivano investiti in pieno dal muro perimetrale dell'edificio della Banca rimanendone travolti. Dagli stessi compagni scampati, i loro corpi venivano estratti qualche minuto dopo con un'azione rapidissima seppure senza aiuto di attrezzo alcuno ma disgraziatamente i corpi stessi erano già inanimati.

Poco distante da questo luogo il Vigile ausiliario Giuliano Carturan delle Scuole Centrali Antincendi era a sua volta vittima del terremoto mentre operava in via Calvario, al pianterreno di un edificio dove era stata segnalata la presenza di una vittima tra le macerie. Nel risalire una scarpata il Carturan era investito dal crollo dell'edificio, dalle cui macerie veniva estratto cadavere subito dopo.

Di altro incidente mortale era vittima il Vigile temporaneo Savio Semprini di Modena, mentre operava insieme alla propria squadra nell'interno di un'autorimessa, dove stava recuperando del materiale e dove era stata segnalata la presenza di una vittima. Egli riusciva a portarsi fuori dallo stabile, ma trovava la strada impedita da un'autovettura privata che era stata parcheggiata di traverso sulla strada stessa. Qui egli rimaneva schiacciato tra il portello anteriore destro della macchina ed il muro crollato dell'edificio. Veniva immediatamente estratto cadavere dai compagni.

Accanto al Semprini, il Vigile temporaneo Primo



Santa Margherita Belice. - Il palazzo Cutù-Filangeri (ricordato nel « Gattopardo ») prima e dopo il terremoto del 25 gennaio

Stornelli restava completamente sepolto dalle macerie e veniva estratto vivo dai compagni. Lo Stornelli riportava choc traumatico, contusione ed escoriazioni varie.

In punti diversi altri 39 Vigili (dei quali diamo l'elenco nominativo in appendice) venivano coinvolti dai crolli rimanendo in parte sepolti dalle macerie o feriti alle gambe dalle pietre che, per effetto delle violenti scosse, erano lanciate rotolando poi dai pendii. Alcuni di questi feriti venivano trasportati agli ospedali da elicotteri, fatti accorrere in Gibellina dal vicino aeroporto di Birgi, altri dalle ambulanze.

Preoccupato che qualche altro vigile potesse essere ancora tra le macerie, disposi un rigoroso controllo delle presenze in tutte le squadre. Veniva così accertata la assenza del Vigile Nuccio Giovanni di Palermo che era stato visto per l'ultima volta dai compagni presso la agenzia della Cassa di Risparmio di Corso Umberto nell'atto di fuggire mentre il terremoto scuoteva l'edificio. Ma ogni ricerca del disperso veniva arrestata a causa di errate informazioni, dovute al caso di omonimia, sulla presenza del Nuccio a Palermo sano e salvo.

Chiarito l'equivoco, le ricerche venivano riprese nella stessa zona dove erano deceduti il Brig. Mauceri e il carabiniere Cannella; qui veniva rintracciata la salma di Giovanni Nuccio, il cui volto schiacciato e sfigurato non lasciava dubbi sulla morte immediata.

Questi luttuosi avvenimenti non potevano non incidere sullo stato d'animo dei Vigili già fisicamente estenuati dal duro lavoro protrattosi senza sosta per dieci giorni, in condizioni di vita disagiata, sul ritmo intermittente di scosse telluriche, sotto l'incubo continuo dei crolli.

Alla stanchezza fisica si veniva ora ad aggiungere il dolore per i compagni caduti, oltre ad uno stato d'ansia per quanto ancora poteva accadere. Contribuivano a questa condizione psicologica anche fatti marginali come questo: il fabbricato, ancora in piedi e fortemente dissestato che fronteggiava l'edificio della banca e che incombeva sul luogo ove era stata estratta la salma del Nuccio, rovinava pochi minuti dopo il recupero della salma stessa. Si sparse la voce che l'intera squadra fosse rimasta sotto le macerie e fu inviato sul posto del personale con ambulanza per operare i salvataggi, che fortunatamente non erano necessari. Anche l'impressione di inutilità del lavoro fino allora compiuto dava al personale un senso di avvilito. Infatti le



Gibellina. - Pianto disperato di due contadini che hanno perso ogni loro avere

strade di Gibellina, Montevago, Salaparuta e Poggioreale, riaperte con fatica pochi giorni prima, erano di nuovo ingombre di macerie e rese impraticabili. In particolare in Gibellina trovavansi bloccati fra le macerie circa 150 automezzi di cui circa trenta dei Vigili del fuoco. Strutture pericolanti minacciavano nuovamente la pubblica incolumità specie nei comuni parzialmente distrutti, la cui percentuale di stabili non più abitabili era aumentata enormemente. Ovunque la popolazione contava sull'intervento dei Vigili per recuperare masserizie e valori. Molti animali vivi erano ancora intrappolati fra le macerie ed incalcolabile era il numero delle carogne che appestavano l'atmosfera del paese. Non poteva escludersi la presenza di altre vittime umane tra le macerie.

Bisognava perciò assolutamente riprendere il lavoro con più lena di prima e non farsi cogliere dallo sconforto.

Il Sottosegretario all'Interno, On. Gaspari, intervenne in loco dava ordine di operare d'ora in avanti senza esporre a rischio alcuno il personale. Ma non era facile ottemperare a questo ordine!

In una seduta tenutasi la stessa sera del 25 gennaio alla Prefettura di Trapani sotto la presidenza del Sottosegretario agli Interni, ho suggerito di far intervenire nei tre comuni maggiormente distrutti alcuni reparti del Genio artificieri affinché, con l'uso di esplosivo, facessero crollare gli edifici fortemente pericolanti, la cui demolizione da parte dei Vigili, con i mezzi tradizionali sarebbe stata difficoltosa, lunga e rischiosa. La proposta era subito approvata, la sera stessa veniva avanzata formale richiesta d'intervento dei reparti del Genio di stanza a Belluno. Il giorno seguente nel corso di una riunione di tecnici, a cui partecipava il Generale di divisione Giacobbe, Comandante del Presidio, ed il Generale di brigata del Genio Minniti, ci si accordava sulle località ove usare l'esplosivo, sulle modalità di impiego e sulla entità del materiale e del personale specializzato da far concentrare sul posto. Fra l'altro, veniva stabilito che le operazioni dovevano effettuarsi sotto la direzione tecnica e la responsabilità dei Vigili del fuoco. Queste operazioni ebbero inizio tre giorni dopo, precisamente il 29 gennaio.

Intanto, previ accordi con il superiore Ministero, si disponeva il rientro in sede per avvicendamento del personale maggiormente provato. Nel contempo impiegando personale ridotto, si ritornava sui luoghi d'intervento ove, con un'azione ispirata a cautela, si eseguiva lo sgombero delle strade con l'uso dei mezzi meccanici, si operavano le demolizioni più urgenti e di minore difficoltà e rischio, e da Gibellina sotto la guida dell'ing. D'Ambrosio, si iniziava il recupero degli automezzi bloccati tra le macerie, con precedenza per quelli del Corpo.

Molti di questi recuperi si presentavano rischiosi e complicati, perché eseguiti in strade strette e sotto la minaccia di strutture completamente sconnesse e con forte strapiombo. Ma anche in questo frangente il personale si dedicò con abnegazione all'operazione di recupero, che fu portata felicemente a termine prima dello impiego di esplosivi.

Nei primi giorni di febbraio, si completava l'avvicendamento di tutto il personale.

Con il personale fresco e con la diminuita intensità e frequenza delle scosse telluriche, il lavoro veniva ripreso in pieno, pur se si adottavano tutti gli accorgimenti per non esporre ad eccessivo rischio il personale.



Gibellina. - Il desolato panorama dall'aereo dopo le scosse del 14 e 15 gennaio

RIPRISTINO ACQUEDOTTI ED APPROVVIGIONAMENTO IDRICO ALLE TENDOPOLI

A seguito del movimento tellurico le opere idrauliche dell'acquedotto Montescuro che alimenta i comprensori di Partanna, Gibellina, Salaparuta e Poggioreale, subivano notevoli dissesti con conseguente interruzione del flusso idraulico.

I tubi di acciaio della condotta risentivano del movimento del terreno che provocava lo sfilamento di diversi giunti a bicchiere, lo slittamento verso valle di tubi, la deformazione e la compenetrazione dei bicchieri all'estremità dei tratti di tubi nei punti di cambiamento di livelletta e dove il movimento del terreno era stato di diversa intensità.

I serbatoi menzionati, all'infuori di quello di Poggioreale, subivano dissesti statici tali da lasciar disperdere tutta l'acqua contenuta, con danni difficilmente riparabili alle strutture.

L'ing. Delle Chiaie, che aveva ricevuto al riguardo specifico incarico, con una squadra di Vigili del fuoco idraulici, costituita da un sottufficiale e 12 vigili, collaborava attivamente con il personale dell'Ente Acquedotti Siciliani per il ripristino dell'acquedotto in questione.

Venivano in breve individuati e riparati sette punti di rottura, e inoltre, posta in opera una condotta con diametri variabili fra 150 e 125 mm. sistemati sulla superficie del terreno e saldati con interposto pezzo speciale, alle sezioni di tagli delle condotte principali.

Inoltre il personale del Corpo, diretto dall'ing. Delle Chiaie, collaborava alla installazione di condotte di acqua che alimentavano i villaggi « IRI » di Gibellina, Salaparuta e Poggioreale.

Questo nucleo di vigili operai, nel giro di 15 giorni, eseguiva fra l'altro scavi a sezione obbligata in terreno argilloso per lo scoprimento della condotta dell'acquedotto, provvedeva al trasporto del materiale vario (motosaldatrici, bombole, tubazioni ecc.) in località e zone diverse e al collocamento di condotte di acciaio, previo adattamento delle superfici di terreno, per complessive 450 metri.

L'attività di cui sopra è stata svolta in particolari circostanze sfavorevoli, che hanno richiesto grande sacrificio ed impegno da parte del personale, tanto da meritare il vivo elogio e ringraziamento del Presidente dell'Ente Acquedotti Siciliani.

DOCUMENTAZIONE DELL'ATTIVITÀ SVOLTA NEI VARI SETTORI OPERATIVI

SETTORE DI GIBELLINA

Gibellina, cittadina di circa 6.200 abitanti in zona collinare, si presentava dopo il primo terremoto con le case all'80 % crollate del tutto o parzialmente e con il rimanente 20 % in precarie condizioni di stabilità.

Pur se la popolazione era quasi tutta sfollata dopo le scosse che avevano preceduto quella disastrosa del 15



Santa Ninfa. - Recupero di una scultura di arte sacra tra i ruderi della Chiesa Madre

gennaio, sotto le macerie era probabile che vi fossero persone ferite o morte, oltre ad un gran numero di animali e quantità di valori.

Il Comando di questo importante settore veniva conferito all'ing. Silvestrini, che interveniva con parte della Colonna mobile centrale a lui affidata, integrata da parte del Nucleo centrale di manovra e con più sezioni operative di Comandi diversi. Completavano il quadro direttivo del settore l'ing. D'Ambrosio, l'ing. Lo Basso, l'ing. Palazzo, e l'ing. Ortolani.



Vigili del fuoco al lavoro: l'apripista cingolato non è più in grado di avanzare; occorre spostare i detriti pezzo a pezzo

La scissione in più parti della Colonna mobile centrale si era resa indispensabile per dare mezzi e materiali alla rimanente parte del Nucleo centrale di manovra, che operava in altri settori vicini.

I compiti svolti in questo settore sono stati i seguenti:

a) *ricerca e salvataggio di feriti*

Questa operazione, alla quale ovviamente si è data precedenza assoluta, è stata svolta da un elevato numero di squadre, composte da pochi elementi che venivano distribuiti lungo l'estesa superficie di macerie.

Persone vive tra le macerie sono state poste in salvo fino a 4 giorni dopo il disastro. Molti salvataggi sono stati eseguiti in condizioni di vero pericolo per gli operatori minacciati dal crollo di strutture fortemente pericolanti, situazione ulteriormente aggravata per il ripetersi delle scosse telluriche.

Meritano una particolare menzione le squadre di Palermo, che si erano già distinte nelle primissime ore nel centro abitato di S. Ninfa, e che a Gibellina hanno dato nuova prova di bravura.

Il numero delle persone ferite poste in salvo ed in parte estratte dalle macerie è stato di 217 unità.

b) *Apertura al traffico delle strade*

Questa operazione, basilare per poter penetrare con i mezzi nel paese, si è iniziata la mattina del 15 gennaio con tutti i mezzi meccanici disponibili. Al primo momento si ricavava uno scavo in trincea tra le macerie, ammassando ai lati della strada i detriti. In questa fase, veniva data la precedenza alla strada principale del paese in modo da permettere il suo attraversamento e quindi ripristinare la comunicazione tra Gibellina e la vicina Salaparuta. Quantitativi ingenti di macerie venivano rimossi dai mezzi speciali cingolati, che affluivano in zona sempre in numero maggiore, e le cui necessità e possibilità di impiego aumentavano con l'aumento dei fronti di attacco, mano a mano che si avanzava nel paese.

Ricavata la trincea si iniziava con trattori — caricatori e autocarri ribaltabili — la rimozione vera e propria delle macerie con trasporto a rifiuto delle stesse.

Allo scopo di facilitare il movimento degli automezzi ribaltabili si allargava con sterro una curva per determinare un anello da percorrere a senso unico.

Il progetto era appena organizzato, quando a seguito del secondo rovinoso terremoto, le strade venivano nuovamente ricoperte dalle macerie, derivanti dai nuovi crolli.

Si doveva allora cominciare daccapo riaprendo il traffico per Salaparuta, che veniva poi continuamente interrotta dalle macerie risultanti dalle demolizioni effettuate dai Vigili del fuoco e dai genieri mediante l'uso di esplosivo.

Il lavoro di movimento e trasporto di macerie si protrasse per tutto il periodo di permanenza delle parti di soccorso con il risultato finale dell'apertura e dello allargamento di tutte le strade del paese onde permettere l'accesso ai singoli isolati. In particolare c'è da far presente la difficoltà non lieve rappresentata dalla presenza di strade a fortissima pendenza quali erano quasi tutte quelle trasversali.

Alle operazioni di cui sopra collaborava efficacemente il Genio civile con numerosi mezzi cingolati ed autocarri ribaltabili di imprese private.

In complesso venivano rimossi circa mc. 77.140. di macerie con la riapertura di mt. 13.123 di strada.

c) Ricerca ed estrazione salme

La ricerca delle salme è stata resa difficoltosa dalla scarsità delle segnalazioni che pervenivano dai superstiti. Le poche salme segnalate venivano subito individuate ed estratte mentre si provvedeva al recupero delle altre mano a mano che si procedeva alla rimozione delle macerie. Numerose segnalazioni pervenivano dopo parecchi giorni dal disastro, quando gli abitanti ritornavano sul posto delle tendopoli oppure da altri luoghi del continente o dall'estero, ove si erano rifugiati. Il pietoso lavoro di recupero si rendeva col passare del tempo sempre più ingrato alle squadre operanti date le condizioni di avanzata decomposizione delle salme.

Da segnalare in proposito l'opera dell'ufficiale Zucari che ha diretto un numero elevato di operazioni di recupero, guidando con competenza le varie squadre che si avvicinavano e adottando accorgimenti atti a rendere tale lavoro il meno ingrato possibile.

Il numero dei morti estratti dalle macerie di Gibellina è stato di 110 unità.

d) Demolizione di strutture pericolanti

Numerosi edifici dopo il sisma del giorno 15 erano rimasti ancora parzialmente in piedi, ma tutti, ad eccezione di poche unità costruite in cemento armato, erano in stato di completo dissesto con strutture semicrollate e pericolanti. Questi edifici, mediamente a due o tre piani fuori terra, erano costituiti, in generale, da muratura di conci di tufo arenario locale, di scarsa resistenza, mal concatenati tra loro e con interposta malta scadente, da solai intermedi in legno od a volte in tufo e gesso e coperture a tetto in legno e tegole.

Si è reso in primo luogo necessario abbattere tutte le strutture pericolanti che incombevano sulle strade sgomberate e riaperte al traffico. Allo scopo lavorano più squadre di Vigili del fuoco. L'operazione veniva eseguita, per le strutture più basse, con l'uso di trattori-caricatori, per le alte mediante corde di acciaio, con le quali venivano imbracate le parti da abbattere e poi messe in trazione a mezzo dei cingolati. Il numero rilevante dei tratti di corda adoperati e le forti usure di questi testimoniano la mole di lavoro che è stata fatta in questo campo.

In tal modo veniva assicurata la percorribilità delle strade che man mano venivano aperte al traffico.

Purtroppo, il terremoto del 25 gennaio, aggravò lo stato di pericolosità dei fabbricati, facendone crollare ancora altri e lasciando in condizioni di stabilità precaria un gran numero di strutture, con la conseguenza di annullare tutto il lavoro di demolizione fino allora eseguito. Dopo questa data si dovettero perciò riprendere daccapo le operazioni in tal senso, operando con squadre di Vigili alle piccole demolizioni e, come era stato convenuto in sede superiore, valendosi dell'opera del Genio militare per abbattere, con uso di esplosivo, quei fabbricati più grandi, la cui demolizione con mezzi tradizionali avrebbe richiesto un tempo troppo lungo ed a rischio elevato del personale.

Gli artificieri del Genio, provenienti da Belluno, arrivavano in zona il 28 gennaio 1968 ed iniziarono ad operare il 29 successivo.

Essi intervennero con 4 ufficiali, 10 sottufficiali e 30 uomini di truppa, suddivisi in quattro drappelli di cui due operavano in Gibellina ed i rimanenti nei centri di Salaparuta e Montevago.



La difficoltà degli interventi operati dai Vigili del fuoco è esemplificata da questa istantanea: quattro uomini si distreggiano a rimuovere travi e calcinacci sul cumulo dei ruderi di una casa crollata.

L'esplosivo impiegato era il tritolo con micce detonanti ed esploditori elettrici. Le operazioni venivano dirette dal Com.te dei Vigili del fuoco del settore, che indicava i fabbricati da abbattere.

Le prime esplosioni furono poco efficaci perché le cariche allungate, poste a ridosso di murature sconnesse in tufo, provocavano l'apertura di brecce senza l'abbattimento dei fabbricati. Gli artificieri acquistavano però ben presto l'esperienza necessaria, ottenendo successivamente risultati nettamente positivi. L'impossibilità di poter penetrare nelle case, particolare che obbligava a porre l'esplosivo sulla parte esterna delle murature ed anche il tipo di esplosivo adoperato, costringeva ad usare cariche di peso rilevante.



Dopo lunghe giornate e intere notti dedicati al ripristino della viabilità, finalmente gli automezzi possono transitare nei paesi disastrati

Con questo sistema, quasi sempre integrato dall'opera esperta dei Vigili del fuoco, si abbattono tutti i fabbricati ritenuti fatiscenti e minaccianti la pubblica incolumità. Questo lavoro si protrasse fino a tutto il 15 febbraio ed era accompagnato continuamente dalla riapertura delle strade invase dalle voluminose macerie derivanti dagli abbattimenti.

Il numero complessivo delle demolizioni effettuate in Gibellina è stato di 1612 unità.

e) Recupero e seppellimento carogne

Caratteristica dei paesi della Sicilia colpiti dal sisma era la presenza, in quasi tutte le case, di un certo numero di animali. La maggior parte dei fabbricati aveva a pianterreno la sua stalla, con cavalli, muli, somari, bovini, ovini, e maiali, mentre dappertutto si trovavano cani, gatti e polli.

All'inizio delle operazioni di soccorso gran quantità di animali in massima parte quadrupedi da basto, girovagavano liberi tra le macerie e lungo le strade nelle vicinanze dei paesi. Venivano organizzati, allora, da Guardie del Corpo forestale più centri di raccolta, gli animali che risultavano feriti o agonizzanti venivano abbattuti.

Le numerose carogne, presenti tra le macerie ammorbavano l'atmosfera con gravi pericoli d'ordine igienico, per cui l'opera di recupero di queste si imponeva urgente e proseguiva ininterrottamente per tutto il periodo del volgersi dei soccorsi.

Le carogne, man mano che venivano rinvenute, erano disposte in apposite buche, scavate nella campagna

vicina, cosparse di calce viva e seppellite. Per questo lavoro tra i più ingrati per il personale addetto, costretto ad operare con maschere, erano impegnate apposite squadre, dotate di mezzi cingolati, al comando inizialmente del Vice coadiutore P.I. Lorenzo Silvestri e poi dal Geom. Palandri.

Nella sola Gibellina veniva provveduto al recupero di n. 633 animali vivi e al recupero e successivo seppellimento di n. 521 carogne.

f) Recupero dei valori e delle masserizie

Non appena ultimati i salvataggi delle persone rimaste ferite fra le macerie, si iniziarono i recuperi dei valori e delle masserizie in quei fabbricati ancora parzialmente in piedi, anche se più o meno pericolanti.

Con la collaborazione attiva dei Carabinieri, sempre presenti in tale lavoro, si autorizzavano gli interessati ad accedere in quelle case ove non sussisteva un immediato periodo di crollo per porre in salvo quanto possibile, mentre nelle case in condizioni statiche di maggior pericolo operavano, in presenza degli interessati i Vigili del fuoco, che effettuavano numerosi recuperi di masserizie di intere abitazioni e di valori costituiti anche da somme cospicue.

I recuperi erano organizzati in modo che per ciascuno interessato, fossero a disposizione un numero adeguato di Vigili del fuoco ed un carabiniere.

Esauriti i primi recuperi di masserizie negli stabili ancora parzialmente in piedi, i rimanenti venivano in massima parte eseguiti rimuovendo e setacciando le macerie.

In media si riusciva giornalmente ad eseguire dai 70 agli 80 recuperi, e tra questi quelli di maggior rilievo sono stati: l'intero archivio comunale di Gibellina con il materiale elettorale ivi contenuto; scorte di frumento del Consorzio Agrario; atti e registri del notaio; arredi sacri della Chiesa; urne e schede relative alle elezioni che si erano tenute il giorno del disastro; contenuti di vari negozi e magazzini; varie macchine agricole; valori della banca di risparmio; apparecchiature della centrale telefonica SIP; numerosi automezzi ancora in buone condizioni di cui parte recuperati dopo il 25 gennaio come descritto a parte.

Il totale dei valori recuperati ammonta, per la sola Gibellina a circa L. 1.416.747.090 mentre il numero complessivo dei recuperi effettuati a 3473 unità.



Gibellina. - L'autovettura assegnata all'ing. Silvestrini, comandante della Colonna mobile centrale, è completamente sepolta dalle macerie dopo il terremoto del 2 gennaio

g) Sistemazione terreno villaggio « IRI »

Il 22 gennaio ai Vigili del fuoco veniva dato l'incarico di sistemare il terreno dove doveva sorgere il villaggio costruito con baracche donate dall'Iri, il primo nucleo di alloggi per gli abitanti di Gibellina dopo la distruzione del paese. Allo scopo venivano destinati mezzi cingolati ed autocarri ribaltabili.

Il lavoro consisteva nel trasformare a terrazze circa 10.000 metri quadrati di terreno coltivato in declivio, nel ricavare una strada di accesso, nel sistemare il piano di sedime con uno strato di macerie con sovrastante strato di pietrisco facendo uso di pale meccaniche e ruspe.

In tale circostanza furono trasportati in pochissimi giorni mc. 1459 di pietrisco con una percorrenza totale di mezzi ribaltabili di 22.200 km.

A questo riguardo merita rilievo il lavoro svolto dai vigili autisti che senza sosta e consumando per più giorni viveri a secco si sottoponevano ad una fatica snervante, sotto la guida dell'ufficiale Giuseppe Tomaselli.

SETTORE OPERATIVO DI SALAPARUTA E POGGIOREALE

Questi due centri distanti circa 3 chilometri fra loro, trovansi sulla strada provinciale che da Gibellina si diparte dalla statale n. 119. Il primo, con circa 300 abitanti, era ubicato in collina, con strade strette ed in forte pendenza. Le scosse del giorno 14 avevano causato nei fabbricati forti dissesti e l'interruzione della corrente elettrica, per cui tutti gli abitanti, al verificarsi di quelle violentissime del 15 notte, si erano già allontanati dalle case ad eccezione di pochissime persone rinvenute poi tra le macerie.

Le ultime scosse avevano letteralmente raso al suolo il paese, lasciando in piedi pochissime strutture di fabbricati fortemente fatiscenti.

Meno danneggiata invece era la vicina Poggioreale dove la scossa tellurica aveva provocato dissesti e crolli parziali interessanti circa il 50 % dei fabbricati. Questo paese, con 2500 abitanti, era anch'esso in zona collinare e disposto su terreno a mezza costa. La parte bassa, a valle del paese, appariva molto più danneggiata e ciò evidentemente a causa della diversa natura del terreno e del tipo di costruzioni meno robuste esistenti in quella zona.

La seconda scossa tellurica del 25 gennaio non peg-



Un mulo disperso viene foraggiato da un Vigile



Recupero di salme: a questa ingrata e pletosa opera i Vigili si sono dedicati con la consueta abnegazione

giurava che di poco la situazione di Salaparuta, già distrutta, salvo che provocare di nuovo l'ingombro.

Un forte aggravamento subiva invece l'abitato di Poggioreale dove le case crollate o rese inabitabili, salivano a circa l'80-90 %.

Data la vicinanza dei due paesi, si è ritenuto di riunirli in un solo settore operativo, affidato all'Ispettorato Superiore ing. Litterio, Com.te del Nucleo centrale di manovra, che aveva alle sue dipendenze parte dei mezzi e degli uomini della Colonna mobile centrale, nonché sezioni operative di vari comandi. Succedevano più tardi all'ing. Litterio gli Ingg. Sciré, Ancillotti, Castellini. Collaboravano efficacemente i geometri Guglielmo, Agrestini, Giustolisi, Zanna ed altri.

I lavori che si effettuavano in questo settore erano, in linea di massima i medesimi di quelli di Gibellina. Dato, però il minor numero di vittime, i recuperi di salme si esaurivano entro i primi 8 giorni (ad eccezione di quello effettuato in Poggioreale l'8 febbraio di due vecchi, la cui presenza però era stata segnalata in ritardo).

Premminente in questo settore, era, per quanto riguarda il centro di Salaparuta, lo sgombero delle macerie ed il recupero delle masserizie, mentre per Poggioreale la demolizione di strutture pericolanti e il recupero delle masserizie.

In particolare a Salaparuta i recuperi si rendevano molto gravosi a causa della grande massa di macerie e delle strade a forte pendenza. Degno di nota in questa località, per le difficoltà tecniche superate, è stato il recupero della statua di S. Caterina, per il grande pregio artistico della statua, datata del 14° secolo.



Gibellina. - Rischioso recupero di una campagnola rimasta bloccata fra le macerie

Anche da citare sono il recupero di numerose macchine agricole e di mezzi cingolati effettuati nell'ex casa Caminucci, nonché di tutti gli incartamenti anagrafici ed elettorali del Municipio, completamente crollato, e le cui macerie erano coperte da un robusto solettone in cemento armato. Altro lavoro eseguito a Salaparuta, che ha tenuto impegnati per più giorni uomini e mezzi, è stato quello relativo alla sistemazione del terreno del villaggio di baracche costruito dall'Iri ad est del paese sulla strada per Poggioreale, dove veniva spianata una superficie di circa 5000 metri quadrati di terreno con spargimento di macerie e soprastante spesso strato di brecciolino. L'ing. Sciré, in quel periodo, collaborava con i funzionari dell'Iri e con la direzione dei lavori nella progettazione del villaggio.

Molti autocarri venivano anche impiegati in ausilio a quelli del Genio civile a scaricare le macerie per la sistemazione dell'area ove dovevano sorgere i villaggi in baracche di Salaparuta e Poggioreale, allestite dal Provveditorato Opere Pubbliche. Inoltre venivano riaperte le strade di attraversamento e tutte le altre anche in zone di difficile accessibilità.

L'opera di rimozione delle macerie in questo paese è stata imponente. E' stata altresì recuperata una elevata quantità di valori e di masserizie.

Nel comune di Poggioreale sono state anzitutto demolite le strutture che potevano causare danni alla viabilità nella traversa Palermo-Salaparuta; successivamente, invece, si procedeva alla rimozione all'interno del paese delle parti pericolanti delle numerose costruzioni danneggiate.

Dopo il 25 gennaio per le demolizioni in questo settore veniva usato l'esplosivo solo per demolire un pilastro del cinema, in cemento armato, alcuni contrafforti dell'ex Casa Caminecci in Salaparuta, ed una casetta al bivio per Palermo nella via principale di Poggioreale.

In quest'ultimo comune più rischiose sono state le operazioni di recupero in genere, essendo i fabbricati, rimasti in piedi, in massima parte in pessime condizioni di stabilità e con le murature sconnesse e fortemente strapiombanti.

I recuperi effettuati in questo centro degni di nota sono quelli relativi ad alcune statue di santi e quadri sacri, per i quali la popolazione dimostrava molto interesse e devozione.

Il lavoro effettuato nel settore è riassunto nelle cifre sottoelencate: salme recuperate n. 28; demolizioni di strutture n. 1.089; strade riaperte per una lunghezza complessiva di mt. 14.146; capi di bestiame estratti vivi dalle macerie n. 67; carogne recuperate e seppellite in apposite fosse fuori dal paese n. 392; recupero preziosi denaro per L. 323. 704.500; recupero di documenti e masserizie, n. 5.859.

SETTORE DI S. NINFA

S. Ninfa, comune di circa 6.000 abitanti, posto su una collina tra Castelvetro e Gibellina in corrispondenza del bivio per Salemi, era costituita da fabbricati aventi le caratteristiche dei centri innanzi descritti.

Il terremoto del 15 gennaio aveva causato danni a circa il 50 % dei fabbricati, lesionandoli e facendoli parzialmente crollare.

Dopo i primi interventi, già descritti, si provvedeva in pochi giorni ad assicurare la pubblica incolumità, demolendo le strutture pericolanti che incombevano sulle pubbliche vie ed anche ad effettuare parecchi recuperi di masserizie dai fabbricati pericolanti.

La replica del 25 gennaio aggravava la situazione portando il numero dei fabbricati inabitabili al 95 %. Si ricominciavano, pertanto, daccapo i lavori di piccole demolizioni e lo sgombero delle strade dalle macerie e si proseguiva nei lavori di recupero.

In questa fase particolare menzione merita l'opera svolta per la demolizione della Chiesa Madre, costruzione monumentale parzialmente crollata, con un'alta parete laterale completamente slegata e minacciante di crollare sui fabbricati latitanti.

Questa operazione, durata più giorni e portata a termine felicemente con squadre guidate dall'ufficiale Antenucci, dava la possibilità di accedere all'edificio della Società telefonica e di ripristinare il funzionamento di quella importante centrale che serve una zona molto estesa.

Degno di essere ricordato è il recupero di tutto il materiale scolastico della Scuola comunale. Questo recupero consentiva di organizzare prontamente presso la tendopoli l'allestimento di aule scolastiche sotto le tende e la ripresa delle lezioni.

Altro lavoro impegnativo per questo settore, e che richiedeva un impiego di personale e di numerosi mezzi per oltre un mese, era quello di risistemazione della tendopoli di S. Ninfa, che ospitava circa 1.500 abitanti del paese distrutto. La tendopoli, installata in fretta, subito dopo il terremoto del 15 gennaio, su terreno vegetale ed argilloso, a causa della pioggia si trasformava ben presto in un pantano fangoso del tutto impraticabile.



Gibellina vista dall'aereo a conclusione dei lavori di sgombero

Con l'impiego di numerosi carri ribaltabili, ruspe e pale meccaniche, il campo veniva bonificato cospargendolo di terra asciutta, costipata e rivestendolo di uno spesso strato di pietrisco. La cattiva natura del terreno, però, faceva sì che l'argilla, poco dopo, riaffiorasse, costringendo, frequentemente a rinnovare la sistemazione del terreno. Sempre al fine di migliorare l'abilità, successivamente si collaborava in questa tendopoli nella costruzione di baracche da destinare a servizi.

Alla Direzione del settore operativo di S. Ninfa è stato l'Ispettore superiore ing. Rotondo cui succedevano, nell'ordine, l'ing. Amelio, l'ing. De Lucia, e l'ing. Migliardo. Collaboravano efficacemente il geom. Bozzi ed altri.

SETTORE DI PARTANNA

Partanna, uno dei centri più popolati che si affacciano sulla valle del Belice, contava oltre 13.000 abitanti. Situata anch'essa in zona collinare sulla strada tra S. Ninfa e S. Margherita Belice.

Le prime scosse del 14 gennaio non provocavano al paese danni di rilievo. La forte scossa del giorno 15 causava invece dissesti vari ai fabbricati rendendone inabitabili circa il 15 %. Gravi danni provocava alle numerose chiese che in parte crollavano.

La direzione del settore era affidata inizialmente all'ing. Antero Buzzelli e poi all'ing. Natale Ali.

Lavori effettuati: demolizioni, a mezzo scala aerea, di strutture pericolanti di fabbricati, recupero di masse-

rie e valori. Nella chiesa del Purgatorio veniva recuperata una tela preziosa del 700.

Il 25 gennaio si stavano appunto recuperando arredi sacri nella chiesa della Madonna del Carmelo, quando la forte replica del terremoto sorprende il personale al lavoro, come è stato riferito nelle pagine precedenti.

Il nuovo sisma provocava un forte aggravamento della situazione in tutto il paese elevando fortemente la percentuale dei fabbricati resi inabitabili che, raggiungeva circa il 40 %, provocando forte panico nella popolazione che abbandonava completamente il centro abitato.

Si riprendevano perciò appieno i lavori di demolizione e di transennamento per assicurare il traffico stradale e per provvedere a molti altri recuperi di masserie e di valori, tra i quali molte opere d'arte consistenti in statue e quadri dalle diverse chiese.

Il personale, con squadre di falegnami e di idraulici, collaborava efficacemente lavorando per circa 2 mesi consecutivi ed impiegando più mezzi cingolati e ribaltabili, nell'approntamento delle tendopoli. Venivano sistemati molti ettari di terreno, con spianamento e spargimento di migliaia di mc. di pietrisco, venivano costruite baracche da adibire a gabinetti, lavatoi, e cucine con i relativi impianti idrici e con pavimenti in battuto di cemento.

Questi lavori erano diretti dagli ufficiali dr. Pirrone Alfio e geom. Tomaselli Giuseppe, con la valida collaborazione del maresciallo Lucidi.

Il numero delle demolizioni effettuate in questo settore è stato di 367 unità ed i recuperi di 351 unità.



Gibellina. - Un autocarro di soccorso rimasto isolato fra i ruderi dopo le violente scosse del 2 gennaio

SETTORE OPERATIVO DI SALEMI-VITA-CALATAFIMI

Questi centri, ubicati a maggiore distanza dall'epicentro del terremoto, avevano ricevuto danni alquanto modesti. Gli interventi in questi paesi venivano effettuati dopo il 25 gennaio.

A Calatafimi si inviava una squadra con autoscala ed autocarri attrezzati al comando dell'ing. Gianvincenzo Marano che permanendo sul posto per più giorni provvedeva ad effettuare verifiche di stabilità a fabbricati lesionati e a demolire parti pericolanti. Si collaborava



Gibellina. - Villaggio baraccato dell'IRI: statua in cemento eseguita da due giovani dell'Unesco, raffigurante il nucleo familiare che si ricostituisce

inoltre al montaggio delle tende destinate a riceverne gli sfollati. Lo stesso ufficiale con la medesima squadra cooperava successivamente ad Alcamo per effettuare alcune demolizioni.

Analoghi interventi venivano effettuati nei paesi di Salemi e Vita con le squadre al comando degli ingg. Visone ed Accardi. Entro i primi giorni di febbraio gli interventi in questo settore potevano dirsi ultimati.

SETTORE OPERATIVO DI MONTEVAGO

La cittadina di Montevago, che contava 3.008 abitanti sorgeva su di un altipiano a sud della valle del Belice, sulla quale si affacciava separata da questa da pareti scoscese. L'abitato si estendeva in zona pianeggiante.

Il terremoto del 15 gennaio mattina aveva quasi raso al suolo il paese: la distruzione dei fabbricati era totale e le vittime, malgrado l'avvertimento dato alle popolazioni dalle scosse telluriche che avevano preceduto quelle disastrose, erano moltissime. In un primo momento se ne denunciavano circa 200, numero che, fortunatamente, doveva poi risultare assai meno elevato.

Dopo i numerosi salvataggi effettuati il giorno 15 dai reparti della Colonna mobile dell'VIII zona e da reparti di polizia e carabinieri, tali operazioni di importanza preminente venivano proseguite in maniera più intensa al mattino del giorno 16 con l'arrivo della Colonna mobile della VI zona al Comando dell'ing. Fiorica, che assumeva anche la direzione dell'intero settore operativo. A questa unità lo stesso giorno e in quelli successivi si aggiungevano forze sempre più copiose di vigili del fuoco provenienti dalle Scuole e dai vari Comandi del continente. Nei giorni 16 e 17 venivano estratte vive dalle macerie altre 5 persone.

Si iniziava subito la rimozione delle macerie con pale meccaniche e ruspe sia da parte dei Vigili del fuoco che di Ditte private appaltate dal Genio civile e si procedeva alla estrazione delle numerose salme.

Nonostante le scosse continuassero a susseguirsi, il personale si dedicava a dette operazioni con tutte le proprie energie e con apprezzata perizia.

In meno di 8 giorni, entro la mattina del 23 gennaio, si era provveduto al recupero degli 85 corpi delle persone segnalate mancanti, dopo che si era completata il giorno 22 l'apertura di tutte le strade, circa 11 km., con il trasporto di oltre 250.000 mc. di macerie.

Era possibile realizzare in così breve tempo tale grande mole di lavoro grazie agli interventi con tutti i mezzi meccanici di tecnici del Genio civile, dell'assessorato regionale alle opere pubbliche, dell'Amministrazione provinciale e dell'Ente Acquedotti Siciliani. Questi enti partecipavano ai lavori di scavo con 20 grosse pale meccaniche, n. 4 escavatori a braccio lungo ed oltre 30 autocarri pesanti ribaltabili.

Il lavoro era facilitato dalla possibilità di affrontare lo scavo delle macerie di uno spessore di circa 3 metri, contemporaneamente da molti punti di attacco, data la particolare distribuzione delle strade tutte pianeggianti.

Il personale Vigili del fuoco non si limitava solo a recuperare le numerose salme ma provvedeva anche al loro seppellimento, su di un'area limitrofa al cimitero. Allo scopo venivano scavate delle fosse, aiutandosi anche con esplosivo a causa della natura rocciosa del terreno, predisposte le tombe e recintata la nuova area del cimitero.

Si iniziavano contemporaneamente le piccole demolizioni di strutture pericolanti ed il recupero delle numerose masserizie e valori delle case diroccate.

Mentre fervevano tali operazioni sopraggiungeva la nuova forte scossa di terremoto del 25 gennaio alle ore 10,50. Questa sorprende tutte le squadre al lavoro e per vero miracolo non mieteva altre vittime tra i vigili del fuoco e le forze ausiliarie che pochi minuti prima si trovavano in case pericolanti, delle quali si doveva poi constatare il crollo.

Si riprendeva così la riapertura di tutte le strade, e con ritmo accelerato, il recupero delle masserizie e dei valori, accompagnati dai lavori di demolizione, nonché dal ritrovamento e seppellimento di n. 1.614 carogne di animali equini, bovini e suini.

In questo settore venivano complessivamente riaperte mt. 10.816 di strade ed effettuati n. 3.601 recuperi ed estratti dalle macerie valori per circa L. 479.743.000.

Particolarmente apprezzato dalla popolazione è stato l'intervento del personale in questo settore guidato dagli ufficiali: ing. Fiorica, ing. Scirè, nativo quest'ultimo di Montevago, ingg. Cannata e Tartaglione, geom. Mengotti, Marturano e Troisi, nonché gli ufficiali volontari geom. Cerbonè, Immordino ed altri.

SETTORE DI SANTA MARGHERITA BELICE

Questo centro trovava a 4,800 km. da Montevago, sulla strada per Agrigento e conta 7.811 abitanti. E' situato in zona collinosa con leggeri declivi.

Il movimento tellurico del 15 gennaio aveva causato nelle costruzioni dissesti gravi e crolli parziali.

Crolli quasi totali aveva provocato alle chiese. Veniva notato in questo paese la presenza di 2 edifici in cemento armato a 6 e 7 piani, in avanzata costruzione, le cui strutture portanti non subivano danni di sorta dal terremoto; soltanto muri di riempimento ed i tramezzi presentavano segni di dissesto.

Altro edificio che dimostrava una buona resistenza del cemento armato al movimento tellurico era quello adibito a stazione di autolinee, sito in via Libertà, che, avendo una pensilina con aggetto di circa 4 mt., rimaneva in piedi.

Le distruzioni in questo settore, seppure molti edifici da uno sguardo esteriore e superficiale apparissero indenni, erano rilevanti.

Terminati i numerosi salvataggi ed i recuperi di 14 salme, effettuati il primo giorno dalle squadre della Colonna mobile locale, i reparti di soccorso, provenienti dal campo base di Montevago, diretti dall'ing. Cannata, Comandante Provinciale VV.F. di Agrigento, provvedevano al dissotterramento dalle macerie e al seppellimento fuori dal paese di 6 carogne di animali. Contemporaneamente davano inizio alle demolizioni delle strutture pericolanti incombenti sulle strade e allo sgombero delle macerie. Tali operazioni si iniziavano con precedenza per le strade principali di collegamento.

Al 25 gennaio tale lavoro poteva dirsi quasi totalmente ultimato quando la nuova scossa tellurica provocava ulteriori notevoli danni che costringevano a riprendere dall'inizio le operazioni di demolizione delle strutture pericolanti e dello sgombero delle macerie.

Come si poteva rilevare dopo effettuate le verifiche



Salaparuta dopo lo sgombero dalle macerie operato dai Vigili del fuoco: i monconi di uno scheletro è tutto ciò che resta



Altro automezzo VF bloccato fra le case diroccate. Si notino gli squarci sulla casa di sinistra: basta un soffio per far crollare l'intera fiancata. Sotto questo pericolo hanno dovuto costantemente operare i soccorritori

di stabilità, la percentuale di case rese inabitabili era salita a circa il 70 %.

Le demolizioni in numero di 491 venivano effettuate con il sistema tradizionale della corda di acciaio tirata da un mezzo cingolato e con l'ausilio di autogrue, oppure a mezzo di escavatori messi a disposizione del Genio civile, dove il cucchiaio veniva sostituito da palo lungo.

Anche il recupero delle masserizie veniva ripreso



Montevago. - Sepoltura delle salme nel cimitero allestito dai Vigili del fuoco

dai Vigili del Fuoco con grande impegno. Alcune volte, in casi particolarmente pietosi, veniva anche fornito il mezzo per trasportare le masserizie in altri siti purché non fossero molto lontani. Si effettuavano recuperi di preziosi e di valori e di danari per un ammontare di circa L. 974.033.000 oltre che di opere di antiquariato di grande valore in case patrizie, di opere d'arte e di oggetti pregiati e di documenti importanti. Tra questi i recuperi degli incartamenti processuali, delle liste elettorali presso la Pretura, dei documenti e dei registri di stato civile e di anagrafe dal palazzo del Comune, dell'antico e pregevole Crocefisso presso la chiesa Madre e di oggetti d'arte nel fabbricato Cutò-Filangeri (palazzo del Gattopardo).

Altri compiti non strettamente istituzionali, svolti dai Vigili del fuoco in questo settore sono stati disimpegnati per contribuire ad una migliore assistenza dei terremotati accampati nelle tendopoli esistenti alla periferia del centro abitato Giacaria, campo sportivo A, campo sportivo B e Madonna di Trapani.

Oltre a garantire in maniera ineccepibile il rifornimento idrico, con ben nove tra autobotti ed autopompeserbatoio, venivano installate numerose batterie di servizi igienici e di serbatoi d'acqua con rubinetteria. Questo ultimo provvedimento permetteva di ridurre in seguito sensibilmente l'uso delle autobotti. Si sistemava il terreno ove sorgevano le tendopoli con spargimento di migliaia di mc. di pietrisco trasportati da autocarri V.V.F., si montavano tende, si ampliava la tendopoli di Madonna di Trapani demolendo una intera piantagione di fichi d'india. Questi lavori venivano diretti dall'ing. Antonio Barone.

SETTORE OPERATIVO DI MENFI

Menfi, centro di 12.492 abitanti, ubicato sulla strada statale tra Castelvetro-Sciacca a 14 km. da S. Margherita Belice, era danneggiato in maniera più lieve dalle scosse telluriche, riportando una percentuale di fabbricati resi inabitabili di circa il 30 %. Ciò nonostante la popolazione aveva inizialmente completamente abbandonato la città.

Tale settore, presso il quale si interveniva con qualche giorno di ritardo dal verificarsi del disastro, essendo le squadre impegnate nei centri dove più impellente si richiedeva l'opera di soccorso, era affidato all'ufficiale ing. Francesco Mazzini. Intervenivano anche gli ingg. Palma e Marano che collaboravano attivamente in questo settore.

All'inizio delle operazioni i Vigili del fuoco limitavano i loro interventi alle demolizioni delle strutture in imminente pericolo di crollo allo scopo di assicurare la pubblica incolumità ed incoraggiare la popolazione, rifugiata in campagna, a riprendere i primi contatti con la propria città. L'opera di demolizione si è protratta per molti giorni a causa delle difficoltà incontrate per la eterogeneità dei tipi di costruzioni esistenti nell'abitato. Infatti, accanto ad edifici solidi e per nulla o quasi lesionati, sorgevano vecchie abitazioni costruite con materiali di scarsa resistenza, fortemente dissestate, probabilmente già fatiscenti prima ancora del sisma.

La necessità che le demolizioni provocassero danno alle costruzioni più solide costringeva le squadre ad operare con la massima cautela ed a limitare le demolizioni a quelle parti delle strutture che presentavano un effettivo ed immediato pericolo di crollo.

Quando la popolazione, incoraggiata dalla presenza

attiva dei Vigili del fuoco e dalla riduzione degli eventi sismici, cominciava a rientrare nel paese, venivano soddisfatte parecchie richieste di recupero di masserie e di oggetti di particolare importanza e valore artistico. Tra questi recuperi è da citare quello degli atti della Pretura e di numerosi quadri della Chiesa Matrice.

Fin dai primi giorni si riteneva opportuno sistemare il nucleo operante attendato nella città e ciò allo scopo non solo di incoraggiamento per la popolazione ma anche per assicurare all'occorrenza un intervento pronto e rapido. Massima è stata la collaborazione, specie nella opera di incoraggiamento alla popolazione, con i reparti della C.R.I. che erano anch'essi attendati nella città e che avevano dato anche ospitalità ai Vigili del fuoco.

Tutto il personale intervenuto in questo settore si è comportato in maniera encomiabile.

PERLUSTRAZIONE E SOCCORSO AI CASOLARI SPARSI PER LE CAMPAGNE

Il terremoto aveva ovviamente provocato dissesti e distruzioni ai casolari sparsi nelle zone interessate dal fenomeno sismico. Si imponeva perciò di perlustrare le campagne per arrecare eventuali soccorsi a persone rimaste bloccate, ferite o addirittura sepolte dalle macerie. Il lavoro era lungo ed arduo anche in considerazione che moltissimi casolari non erano accessibili da strada. Si veniva perciò nella determinazione di adoperare gli elicotteri per questa operazione. Gli apparecchi atterravano in posizione appropriata e le squadre raggiungevano a piedi i casolari.

Questa perlustrazione si rilevava molto utile perché dava la possibilità di individuare casi di profughi in condizioni di assoluta indigenza e bisognosi di cure e di soccorso. Molti profughi venivano avviati ai campi o agli ospedali mentre altri venivano segnalati ai centri di assistenza perché fossero forniti di viveri, coperte e tende.

Da citare il caso riscontrato in località Mantra nel territorio del comune di Poggioreale, dove 13 persone, tra cui un neonato con un mese e mezzo di vita e tre bambini piccolissimi, dormivano in una buca ricavata nel terreno e coperta da frasche. Inoltre sulla strada tra Partanna e S. Ninfa si rinveniva un gruppo di 22 persone, tra cui due bimbi, rispettivamente di 5 e 15 mesi, che, con la casa crollata, vivevano completamente all'aperto.

ATTIVITA' SVOLTA DAL COMANDO DI PALERMO

Anche la provincia di Palermo, pur se in misura più lieve, ha risentito delle scosse telluriche. I centri maggiormente colpiti sono stati: Camporeale, Roccamena, Contessa Entellina e Chiusa Sciafani. Nel capoluogo si sono resi inabitabili molti stabili dei vecchi quartieri già in precedenza lesionati.

L'opera del Comando provinciale, rinforzato di ufficiali e di personale di altri Comandi, si è tradotta in 290 demolizioni di fabbricati o strutture pericolanti, 37 interruzioni di strade dichiarate impraticabili e 211 servizi vari.

A richiesta delle autorità lo stesso Comando provvedeva anche al montaggio di 676 tende in località diverse per il ricovero dei senzatetto ed a 4.702 verifiche di stabilità a fabbricati, di cui 1.299 eseguite da ufficiali VV.F. e le rimanenti da questi in commissione con tecnici del Genio civile e della Regione. Dei fabbricati visitati 1.345 venivano dichiarati inabitabili.

Importante appoggio è stato dato dal Comando di Palermo per l'assistenza a tutto il personale in transito con somministrazione mensa, viveri di conforto ed altro, nonché mediante l'assistenza al macchinario sia in transito che direttamente nella zona terremotata.

L'ing. Alfonso Busacca, Comandante Provinciale ed i suoi collaboratori hanno operato senza sosta in tal senso.



Gibellina. - Gruppo di ufficiali VV.F. operanti nel settore, con l'Ispettore Generale ing. Sorrentino



Demolizioni a Gibellina

ATTIVITA' SVOLTA DALLE UNITA' AUSILIARIE DI PROTEZIONE CIVILE

Il 16 gennaio, alle ore 22,20, arrivavano a Montevago provenienti in aereo da Roma, l'ufficiale geom. Luciano Salcioli con il brig. Formone per ricevere le Unità ausiliarie, che si accingevano a raggiungere la zona terremotata, provenienti da città diverse, per apportare il loro contributo di assistenza e soccorso come forze di Protezione civile.

Le unità maschili cominciarono ad affluire in zona, accompagnate dal maresciallo D'Andrea, a partire dal 17 gennaio attendendosi in un campo aggregato a quello base dei vigili del fuoco di Montevago.

Queste prime unità venivano subito impiegate fra le rovine della città per il prelievo di animali vivi, estrazione di carogne e recupero di valori e masserizie dalle macerie. Altre invece venivano inviate presso le tendopoli di Montevago a S. Margherita Belice per la sistemazione e l'assistenza ai terremotati.

Le unità femminili si dedicavano in particolare alla assistenza dei terremotati, collaborando ad effettuare il censimento e prendendo cura dei bambini.

Il 25 gennaio alcuni dei più giovani ausiliari veni-



Una squadra al lavoro nella demolizione di un muro pericolante

vano sorpresi dalla violenta scossa tellurica mentre erano tra le macerie a recuperare le masserizie. Due di loro, Nunzio Di Lisi da Trapani e Giuseppe D'Alessandro da Moglionico, rimanevano feriti alle gambe colpiti uno da un grosso sasso e l'altro da una trave.

Il 27 gennaio Unità ausiliarie maschili eseguivano lavori vari al Centro di assistenza della Croce Rossa Italiana a Sciacca mentre altre collaboravano con la Forestale per il raduno del bestiame abbandonato e per l'assistenza allo stesso in un campo preparato in prossimità di S. Margherita Belice.

Successivamente altre Unità femminili venivano inviate a Menfi ed a Partanna per l'assistenza ai terremotati di quelle città.

L'attività di questi giovani, che erano avvicendati di frequente, si protraeva fino al 6 febbraio in modo efficace.

AZIONE SVOLTA DAL SERVIZIO CIVILE INTERNAZIONALE

Sensibile è stato anche l'apporto dato nella circostanza dal Servizio civile internazionale con l'intervento, fin dai primi giorni, di circa 300 volontari di diversa nazionalità e sesso.

Questi giovani hanno svolto un lavoro molto vario: dall'aiuto alla popolazione col recupero delle masserizie fino al lavoro nei campi in ausilio ai contadini.

VERIFICHE DI STABILITA' AI FABBRICATI

Le Commissioni di verifica ai fabbricati dei centri danneggiati dal terremoto erano composte da un tecnico del Genio civile, da un ufficiale dei Vigili del fuoco e da un tecnico dell'Assessorato regionale Lavori Pubblici.

Per eseguire questi lavori venivano fatti affluire in zona altri otto ufficiali, a ciascuno dei quali veniva assegnata una campagnola ed affidato un centro terremotato da verificare.

Le commissioni avevano già iniziato con l'incarico, quando la nuova scossa tellurica del 25 gennaio aggravava in misura così notevole i dissesti ai fabbricati da rendere vano il lavoro fino allora eseguito.

Il 29 gennaio, in occasione della venuta in zona terremotata del Direttore generale Prefetto Migliore, in una riunione tenuta in Prefettura, fu deciso di ricostituire nuovamente le commissioni tecniche in numero di sei, tre per ciascuna provincia con l'incarico di sottoporre a verifica tecnica tutti i fabbricati dei seguenti paesi, effettuando in essi in tal modo un vero e proprio censimento:

Provincia di Trapani

Partanna, Castelvetro, Salemi, Alcamo, Santa Ninfa, Vita, Mazara del Vallo, Campobello di Mazara, Poggioreale.

Provincia di Agrigento

S. Margherita Belice, Menfi, Sciacca, Sambuca di Sicilia, Villafranca, Ribera, Lucca Sicula.

Le commissioni avevano l'incarico di compilare per ogni fabbricato una scheda appositamente studiata e di fare apporre con vernice, in fregio ai fabbricati verificati, un contrassegno che indicasse il giudizio espresso dalla commissione stessa in merito alla stabilità.



Poggioreale. - Vigili all'opera: si scopre un solaio in cemento armato per il recupero di due salme

Il lavoro a cui venivano sottoposti le commissioni si rivelava gravoso specie in quei centri molto vasti, quale Castelvetro, Mazara del Vallo, etc., dove i fabbricati in realtà danneggiati erano una minima parte.

Si rese quindi opportuno modificare le disposizioni di cui sopra, ottenendo che nei centri meno colpiti fossero sottoposti a verifica soltanto quei fabbricati effettivamente dissestati e per i quali vi fosse una specifica segnalazione da parte degli interessati.

Seppure così ridimensionato, il lavoro risultò ugualmente molto impegnativo e gravoso; per taluni aspetti anche ingrato, perché i responsi di abitabilità erano poco graditi dai proprietari o inquilini che dalle verifiche si attendevano il riconoscimento dei contributi previsti per le case inabitabili.

Infine da parte di alcuni Comuni la collaborazione in questo campo non era molto attiva, cosa che rendeva più laboriosa l'opera delle commissioni.

Il numero delle visite fatte dalle commissioni per ciascun centro abitato ed i risultati delle visite stesse è stato di 51.963 unità, comprese quelle effettuate dal Comando di Palermo.

Questo dato è di per sé eloquente per qualificare l'opera svolta con abnegazione e perizia dai nostri ufficiali.

SERVIZIO RAGIONERIA E CONTABILITA'

La gran massa di uomini, così eterogenea, che si avviava con frequenza e che bisognava nutrire ed assistere economicamente con anticipazioni sulle missioni e sulle ore straordinarie, richiedeva un'attività contabile e di economato complessa e che non poteva di certo essere affrontata dal personale d'ufficio dei locali Comandi.

Si rendeva così necessario l'intervento di personale contabile del Ministero che doveva sostituirsi a quello locale.

Il lavoro era assai gravoso e tuttavia a brevi giorni dall'arrivo il personale riceveva puntualmente i suoi anticipi in denaro sulla missione e sullo straordinario e, prima che ultimasse le operazioni d'intervento, otteneva quasi sempre anche il saldo delle spettanze.



Gibellina. - Recupero di una carogna di animale, una delle tante rimozioni di questo genere operate dai V.V.F.



Salaparuta. - Una preziosa statua gotica è stata tratta dalle macerie ad opera dei Vigili, che l'hanno riconsegnata ai sacerdoti della chiesa. Qui, con l'Ispettore Sorrentino e con i Religiosi, la squadra che ha reso possibile il recupero

COMPORTAMENTO DEL PERSONALE E CONCLUSIONI

Il disastro provocato dal terremoto è stato di una vastità immensa. Calamità di tali portate, in zone eccentriche rispetto al resto del Paese, non potranno mai essere affrontate con maggiore tempestività. L'aver fatto affluire sul posto cospicui rinforzi di uomini e mezzi con la maggior rapidità possibile e con l'impiego di tutti i mezzi di trasporto disponibili (aerei, treni, navi-traghetto) oltre che per via ordinaria, costituisce un innegabile merito della organizzazione centrale della protezione civile, sensibilissima alle richieste di soccorso nei settori più disparati.



Un reparto di Vigili si accinge a rimuovere una montagna di macerie

Il personale ha ancora una volta dato prova della sua piena efficienza. Lo slancio con il quale i Vigili della VIII Zona sono intervenuti in così grave frangente è stato senza limiti. Specie nei primi due-tre giorni essi hanno dato tutto loro stessi privandosi del sonno e del mangiare (solo pochi viveri a secco). Senza un'attimo di sosta hanno affrontato il duro lavoro spesso dopo numerose ore di viaggio per strade lunghe e tortuose e su mezzi scomodi. Le scosse telluriche che si succedevano a breve intervallo non li hanno neanche per un momento fatti recedere dalle posizioni, nonostante il pericolo dei crolli, protesi come essi erano ad operare salvataggi di vite umane.

Essi hanno saputo moltiplicare le loro forze per superare all'enorme sperequazione esistente tra il loro numero e la immensità del disastro.

L'opera svolta in un'atmosfera quasi sempre di pericolo e protrattasi per un lungo tempo, ha messo a dura prova la tempra dei Vigili. Essi hanno lavorato duramente, in una stagione inclemente, senza usufruire di comodità alcuna. Hanno dimostrato di possedere un disciplinato spirito di adattamento e senso di comprensione col sopportare gli eventuali disagi di una sistemazione logistica non sempre ideale. Tutti si sono prodigati con perizia, con intelligenza, con coraggio e con eccezionale spirito di solidarietà nelle molteplici azioni svolte a fronteggiare il grave disastro.

Ovunque essi hanno cercato di alleviare nel migliore dei modi i danni e le sofferenze della popolazione che più di una volta ha manifestato i sentimenti di riconoscenza, di ammirazione e di stima per l'opera incondizionata svolta in ogni campo in loro favore.

A tale proposito è opportuno ricordare le vibranti espressioni di gratitudine rivolte allo scrivente e all'ing. Cannata dal Presidente del Consiglio, on.le Aldo Moro, e di tutte le personalità nel corso delle visite ai sinistrati.

Molti ufficiali, sottufficiali e vigili del fuoco si sono distinti, specie nei primi giorni, in atti di eroismo compiuti in operazioni di salvataggio effettuati di notte, sotto la minaccia di crolli e durante il ripetersi di forti scosse telluriche.

Numerose proposte di ricompense al valore, di encomi e di elogi sono state avanzate per quanti hanno dato prova di maggiore impegno e di particolare coraggio.

Il Corpo nazionale dei Vigili del fuoco in questa azione di soccorso, forse la più impegnativa tra quelle che ha dovuto finora affrontare, sia per impiego di uomini e di mezzi che per la lunga durata degli interventi, ha rinnovato le sue nobili tradizioni di coraggio, di spirito di sacrificio e di assoluta dedizione al dovere.

La massiccia organizzazione della Protezione civile, voluta dal Ministro Taviani e realizzata con amore e competenza dal Direttore Generale Prefetto Migliore, è stata sottoposta ad un rigoroso collaudo, dal quale è uscita rafforzata e rinvigorita e con un bagaglio di esperienze tale che le permetterà di migliorare ancora di più la propria efficienza.

Concludo questa relazione col rivolgere un pensiero commosso e riconoscente al Sottufficiale ed ai Vigili che hanno immolato la loro vita a Gibellina nell'adempimento del dovere e col ringraziare gli Ufficiali, Vigili e tutti quanti mi hanno affiancato nel lungo e faticoso lavoro, dimostrando un entusiasmo ed un attaccamento al servizio davvero ammirevoli.

RICCARDO SORRENTINO

AMMAESTRAMENTI DI UN GRANDE INTERVENTO

Dott. Ing. Fabio Rosati

Comandante Provinciale VV. F. - Roma

Dopo la completa esposizione fatta nelle pagine che precedono dall'Ispettore generale Ing. Sorrentino, richiamerò l'attenzione dei lettori su alcuni argomenti di carattere particolare, nella prospettiva di future evenienze.

Avendo avuto occasione di assistere prima al lavoro della Sala Operativa della Protezione civile presso il Ministero dell'Interno e di aver seguito poi le operazioni di soccorso in Sicilia, il primo degli argomenti che intendo trattare riguarda i piani attuati al Centro per l'organizzazione dei servizi nella Sicilia occidentale.

Come è noto e come del resto già ha detto l'Isp. Sorrentino, nella nottata tra il 14 ed il 15 gennaio, pervennero notizie frammentarie, incomplete, in alcuni casi contraddittorie e comunque insufficienti a dare un quadro esatto della effettiva situazione delle zone colpite dal sisma.

In particolare risulta che alle ore 2,40 la Prefettura di Trapani diede notizie di una forte scossa tellurica nella Valle del Belice, verificatasi verso le ore 2,30.

Successivamente il Comando VV.F. di Palermo comunicava di aver avvertito una nuova scossa verso le ore 3,02. Si trattava questa volta della scossa distruttiva, che aveva coinvolto vari centri della Provincia di Trapani e Agrigento.

L'Ispettore Generale, già sul posto, portò a termine una rapidissima ricognizione ed alle ore 4,10 poté dare, dalla Caserma dei Carabinieri di Castelvetro, la prima comunicazione che metteva in rilievo la gravità del disastro e l'elevatissimo numero delle vittime umane.

Da questo momento venne allarmato l'intero dispositivo di emergenza e messo in atto il piano generale di soccorso.

Numerose e ragionevoli incertezze insorsero circa la delimitazione della zona interessata dal disastro la cui ampiezza si poteva desumere anche maggiore di quella indicata nelle prime segnalazioni, così come successivamente confermato dagli avvenimenti, nel mentre mancava ogni indicazione circa la transitabilità di strade, l'agibilità dei ponti, la condizione dei servizi generali ecc. Comunque nel tempo di circa un'ora fu messo in atto un vasto piano di mobilitazione del Corpo Nazionale basato sui seguenti principi di ordine generale:

1) Intervento di massa con esclusione di ogni criterio di gradualità che, già altre volte applicato, aveva portato come conseguenza a ridurre le forze d'intervento proprio nella fase iniziale del soccorso e cioè in quella più propria del Corpo dei Vigili del Fuoco;

2) Intervento di reparti organici per quanto praticamente possibile e non dimenticando la necessità che essi venissero integrati da unità e mezzi speciali particolarmente necessari nel caso specifico. Furono infatti mobilitate ed inviate al completo la Colonna Mobile della 8ª Zona, la Colonna Mobile della 6ª Zona, la Colonna Mobile Centrale, il Nucleo Centrale di Manovra delle Scuole Centrali Antincendi. Ad integrazione di questi reparti organici furono mobilitate sezioni speciali con mezzi meccanici cingolati, autobotti per i rifornimenti idrici, scorte di tende ecc.;



Santa Ninfa. - Lavori di demolizione della Chiesa Madre



Già nelle prime ore d'intervento i Vigili, seppure ostacolati dall'ingombro delle strade e dal pericolo dei crolli, hanno estratto dalle macerie decine di vittime

3) Ricognizione sul posto di Ufficiali del Centro, inviati per via aerea, aventi a disposizione elicotteri dell'Aeronautica, che svincolati da compiti immediati di soccorso potessero, nel più breve tempo possibile, fornire alla Direzione Generale gli elementi obiettivi necessari al completamento e all'affinamento del piano di mobilitazione in attuazione.

Si proponeva poi il problema notevolmente complesso e che poteva essere decisivo ai fini della tempestività, della scelta delle vie di trasporto per convogliare in zona le numerose e pesanti forze mobilitate. Fu decisivo di ricorrere a tutte le possibilità offerte utilizzando mezzi aerei, mezzi marittimi e vie ordinarie.

Il trasferimento per via ordinaria fu infatti adottato soltanto per i mezzi della Calabria e delle Puglie tenendosi presente che la ragionevole previsione dell'affluenza su Villa S. Giovanni di reparti di soccorso anche delle altre forze dello Stato avrebbe potuto determinare intasamenti e disordini con possibili gravi



Gibellina. - Una via del paese riaperta al traffico

ritardi nelle operazioni di traghettamento dello Stretto, senza contare che anche il trasferimento per via ordinaria dal Continente alla Sicilia imponeva di necessità i tempi morti per il carico e lo scarico dei mezzi sulle navi.

TRASFERIMENTO DEGLI UOMINI E DEI MATERIALI

Per la Colonna Mobile Centrale e per la Colonna Mobile della 6ª Zona fu prescelto il trasporto per via mare, utilizzando all'uopo una nave traghetto nel porto di Civitavecchia ed una nel porto di Napoli, messe a disposizione dal Ministero dei Trasporti.

La prima fu indirizzata a Trapani e la seconda a Palermo.

La scelta di differenti porti di imbarco e di differenti porti di sbarco fu accuratamente studiata in previsione dei seguenti due scopi:

1) Eliminazione di concentramenti troppo numerosi con conseguente accentuazione delle difficoltà e dei tempi delle operazioni di imbarco e di sbarco;

2) Ragionevole certezza, disponendosi di due basi di partenza, una ad oriente ed una ad occidente del territorio colpito, di poter far pervenire i mezzi di soccorso in tutte le zone interessate dal sisma con i percorsi minori ed utilizzando tutte quelle vie di comunicazione interne che non fossero state interrotte per crolli di ponti, franamenti ecc.

Per via aerea furono inviati reparti del Nucleo Centrale di Manovra.

Il vantaggio rappresentato dall'impiego degli aerei doveva essere la rapidità del trasporto. Non sfuggì d'altra parte lo svantaggio fondamentale rappresentato dallo sfasamento fra lo arrivo degli uomini e quello dei mezzi pesanti, ma prevalse il criterio di dover disporre, nel più breve tempo possibile, in zona di forze che, sia pure senza dotazione di propri mezzi meccanici, potessero sostituire ed integrare i reparti della Sicilia già da oltre 16 ore impegnati in uno sforzo che non doveva assolutamente essere interrotto; e per la continuazione del quale le forze fresche inviate per via aerea avrebbero potuto utilizzare i mezzi dei Comandi dei VV.F. della Sicilia e di quelli della Colonna Mobile della 8ª Zona.

Salvo alcune osservazioni che farò in seguito, si può a mio parere, affermare la piena validità, alla luce dei risultati ottenuti dei criteri generali più avanti illustrati.

Infatti, a fronte alle notizie del sisma che cominciarono a pervenire alla Direzione Generale fra le ore 3 e le 4 del mattino del 15 gennaio, verso le ore 9 dello stesso mattino, la Colonna Mobile Centrale iniziava le operazioni di imbarco a Civitavecchia, la Colonna Mobile della 6ª Zona iniziava le operazioni di imbarco nel porto di Napoli ed i primi aerei decollavano dall'aeroporto di Ciampino, mentre i reparti che dovevano raggiungere la zona per via ordinaria erano già in marcia.

A meno di 24 ore di distanza tutte le forze mobilitate dal Continente erano sbarcate in Sicilia ed il giorno 16, nelle prime ore del pomeriggio, erano già in gran parte in zona di operazione ed in attività.

Desidero concludere su questo punto che ad una chiara visione dell'impostazione del problema del soccorso, da parte della Direzione Generale, ha corrisposto una efficacia ed una precisione di attuazione che hanno consentito di realizzare una manovra di concentrazione di forze a grande distanza, complessa ed esemplare.



Salaparuta. - Squadre al lavoro per liberare l'asse stradale del paese

Nessun sostanziale ritardo si è verificato rispetto ai tempi previsti anche se non poche sono state le difficoltà incontrate nelle operazioni di imbarco e di sbarco, nel reperimento dei mezzi necessari e nel superamento degli inevitabili imprevisti collegati al movimento di circa duemila uomini e di molte centinaia di automezzi.

In alcuni colleghi notevoli perplessità possono essere insorte a proposito dello spostamento per via aerea, e quindi, con notevole anticipo rispetto agli altri reparti del Nucleo centrale di manovra: è bene quindi a questo proposito fornire quei chiarimenti di principio che hanno indotto a prendere questa decisione sulla cui utilità non dovrebbero sussistere dubbi.

Il difetto essenziale del Nucleo centrale di manovra è ovviamente rappresentato dalla mancanza di una attrezzatura adeguata e da un tipo di inquadramento sostanziale diverso da quello dei normali reparti dei VV.F. e difficilmente conciliabile con questo.

Comunque io credo che siamo tutti d'accordo che le attrezzature delle Colonne Mobili e dei reparti dei Comandi Provinciali siano notevolmente sovrabbondanti, come potenzialità operativa rispetto al personale che li ha in dotazione.

Concettualmente è quindi rigorosamente esatto che una integrazione di personale ai vari reparti operativi è non solo utile ma indispensabile se si vuole raggiungere una utilizzazione soddisfacente delle possibilità operative dei mezzi che questi hanno a disposizione. Tale integrazione non può essere attuata, nelle condizioni odierne degli organici del Corpo, che dobbiamo sempre tener presenti come un dato reale non modificabile, se non utilizzando l'unico nucleo di personale sufficientemente numeroso di cui dispone e che è rappresentato proprio dal Nucleo Centrale di Manovra delle Scuole Centrali Antincendi.

Possiamo dire che questo concetto integrativo delle forze delle Colonne Mobili e del Nucleo centrale di manovra non è stato finora raggiunto in sede di operazioni con quella rapidità e vorrei dire integralità che sarebbe auspicabile.

I motivi vanno secondo me ricercati soprattutto nella non perfetta comprensione da parte almeno di alcuni Ufficiali dell'anzidetto criterio ed in obiettive difficoltà di ordine pratico che varrebbe la pena di approfondire ed esaminare nel dettaglio.

Nel caso particolare del terremoto in Sicilia, le difficoltà di cui ho parlato sono state accentuate dallo sfasamento inevitabile tra l'arrivo dei reparti delle Scuole e quello dei mezzi. Tuttavia l'anticipato arrivo dei primi fu utilissimo sia per la predisposizione del campo di Castelvetro e sia perchè sin dalle ore 18 del giorno 15 fu possibile inviare oltre 150 vigili nelle zone di Gibellina e Sala Paruta, a sostituire per tutta la notte il personale dei Comandi di Palermo e Trapani ormai completamente esausto.

Vorrei anche dire che se utilissime si sono rivelate nella mobilitazione e concentramento delle Forze VV.F. nella Provincia più periferica d'Italia, le esercitazioni attuate negli anni scorsi, il tema di una delle prossime dovrebbe proprio essere la integrazione completa del personale del Nucleo centrale di manovra nei reparti operanti anche al fine di studiare il migliore e più adeguato inquadramento da dare a queste forze per questo scopo.

Nessuno può infatti pensare che con la carenza di personale di cui il Corpo soffre non debba essere accuratamente studiato e messo a punto un sistema per trovare una razionale utilizzazione di circa mille fra Allievi Vigili e Vigili che rappresentano circa il 10% dell'organico completo dei Vigili del Fuoco d'Italia.



Trasporto di una salma recuperata

La soluzione attuale non è perfetta, e siamo tutti d'accordo, ma ciò non toglie che ne debba essere ricercata una migliore, che ogni sforzo debba essere fatto per questo scopo, e che la positiva esperienza siciliana debba in ciò essere di guida.

Ripeto quindi che questo dovrebbe essere il tema per studi ed esercitazioni.

Alcune osservazioni sono state mosse relativamente alla attuazione del piano di mobilitazione per il soccorso nella Sicilia Orientale, rilevando che l'intervallo di tempo trascorso fra interventi delle forze locali e l'arrivo in sito dei massicci rinforzi inviati dal Continente sembra essere stato eccessivo.



Recupero di oggetti e masserizie a richiesta dei sinistrati

Chiunque riesamini obiettivamente il problema e tenga conto che il tempo di traghettaggio con i mezzi navali, non è riducibile al disotto delle 24 ore circa, nonché dei necessari tempi di radunata e di avvio dalle basi di sbarco alle zone d'impiego, non può non rilevare che con l'attuale disponibilità di personale si sono attuati indiscutibilmente i tempi minimi materialmente possibili.

Ciò non toglie che debbano essere seriamente esaminati i mezzi per ridurre ulteriormente i tempi di intervento dei rinforzi, tanto più che un problema analogo a quello della Sicilia si porrebbe, in caso di grave calamità, anche per la Sardegna.

IL PROBLEMA ORGANIZZATIVO PER LE ISOLE

La più naturale soluzione del problema consisterebbe, come ha già rilevato l'Isp. Sorrentino, nell'aumento dell'organico dei Comandi delle Isole di 8 o 10 volte rispetto a quello attuale.

Tuttavia ciò non sembra possibile neanche per un prossimo ragionevole futuro.

D'altra parte, mentre per il territorio del Continente entro il 1970 si disporrà di una rete autostradale completa ed estesa, utilizzando adeguatamente la quale si potranno ottenere tempi di trasferimento delle Colonne Mobili molto ridotti, per le Isole con nessun sistema si potrà riuscire a ridurre il tempo di traghettaggio che si aggira intorno alle 24 ore. A solo titolo di indicazione, per un più approfondito esame e per un eventuale studio di dettaglio, vorrei richiamare alla memoria quello che fu il tema dell'ultima esercitazione di massa effettuata in Provincia di Taranto e cioè: « Predisposizione di mezzi in deposito e trasporto per via aerea del personale necessario alla loro utilizzazione ».

Più chiaramente vorrei dire che si dovrebbe esaminare la possibilità di costituire, oltre i tre previsti nel Continente, altri « Centri di deposito di mezzi e materiali » presso i Comandi di Palermo, Catania e Cagliari, predisponendo nello stesso tempo il trasporto per via aerea degli uomini necessari al loro impiego, da prelevare dai grossi Comandi come Genova, Milano, Roma e Napoli che dispongono di adeguate attrezzature aeroportuali e di personale ben preparato.

Attuando un piano di questo genere oltre tutto, si ridurrebbe la massa di mezzi da trasportare per via marittima, semplificando numerosi problemi, e si eviterebbe l'impiego degli aerei nella prima fase per il trasporto nel Nucleo Centrale di Manovra, che sarebbe utilizzato come rinalzo e verrebbe inserito in un tessuto organizzativo già in atto e quindi con maggiore facilità.

Va tenuto in conto che oggi, rispetto al periodo in cui fu effettuata l'esercitazione di Taranto, il problema dell'affidamento di mezzi a personale proveniente da altre sedi risulta enormemente semplificato per la integrale unificazione intervenuta nei mezzi in dotazione alle colonne mobili di tutte le zone di Protezione Civile.

D'altra parte basterebbe, a mio parere, per un primo rinforzo, l'invio immediato, se necessario in aereo, di non più di 200 vigili permanente con la costituzione quindi di circa 20 sezioni operative.

Credo che con un sistema del genere, sufficientemente affinato, le prime colonne mobili di rinforzo potrebbero essere nelle isole entro 12 e non 24 ore,

riducendo quindi alla metà il tempo di trasferimento.

Un secondo argomento sul quale ritengo opportuno dire alcune cose riguarda l'organizzazione dei campi per i profughi.

Sostanzialmente il problema non faceva capo al Comando Operativo dei Vigili del Fuoco anche se questo ha sempre messo a disposizione uomini e mezzi necessari a risolvere i più impellenti problemi di tali tendopoli e se non ha lesinato suggerimenti ed indicazioni perchè tale questione trovasse la più soddisfacente soluzione.

Tuttavia trattandosi dell'aspetto forse più discusso delle complesse operazioni di soccorso attuate in Sicilia, ritengo utile anche perchè non mi risulta che altri più direttamente interessati lo abbiano fatto, rappresentare ai colleghi un quadro dei criteri, delle modalità e delle difficoltà che determinarono la situazione di cui molti ebbero a lamentarsi.

Non sfuggì alle autorità competenti che quello delle tendopoli sarebbe stato il più difficile e sotto alcuni aspetti il più tragico dei problemi da risolvere per alleviare le sofferenze della popolazione colpita.

Da un primo censimento, rapidamente attuato per grandi linee, si pervenne alla conclusione che le persone rimaste prive di abitazione per la scossa sismica del 15 gennaio fossero tra le 15 e le 20.000.

A queste andava aggiunta la massa degli abitanti che, spinti, a ragione della paura, avevano abbandonato anche i centri non direttamente colpiti dalle scosse sismiche le proprie abitazioni aumentando così il numero degli sfollati a circa il doppio di quello dei sinistrati veri e propri.

Si pensò quindi di mantenere in esercizio i campi sorti immediatamente nei luoghi stessi del disastro, affidando ad essi funzioni di smistamento e di provvedere con la maggiore urgenza alla requisizione di edifici sufficientemente confortevoli, dotati delle necessarie attrezzature igieniche, nei quali realizzare posti letto bastanti ad accogliere tutta quella massa degli sfollati che non fosse potuta rientrare per ragioni obiettive negli alloggi abbandonati e che non avesse potuto trovare ricovero nelle abitazioni di parenti, amici, ecc., dando inizio subito dopo alla costituzione di baraccamenti semistabili.

Questo programma fu messo in attuazione sotto la guida personale del Sottosegretario On.le Gaspari e dei Prefetti di Trapani ed Agrigento fin dal giorno 17 gennaio e per il giorno 22 gennaio erano già pronti numerosissimi posti letto completi in edifici assolutamente sicuri dotati di servizi igienici, di cucine, di assistenza medica, ecc.

Nella sola città di Trapani per il giorno 24 gennaio erano già disponibili 3.500 posti letto. Nella Provincia di Agrigento tra il Capoluogo e la città di Sciacca ne erano pronti alcune migliaia e se ne prevedeva la realizzazione per complessivi 8.000 posti.

Il criterio insomma che si cercò seguire, proprio per sollevare le sofferenze della popolazione, fu di evitare il più possibile il costituirsi di grosse tendopoli permanenti.

Non fu neppure dimenticata la necessità che gli uomini validi potessero raggiungere le zone terremotate sia per riprendere il lavoro sia per il recupero delle masserizie ecc. e fu prevista la istituzione di mezzi



Gibellina. - Recupero di un'autovettura sotto pericolo di crollo



Gibellina. - Autocarro rimasto bloccato dopo le scosse del 25 gennaio



Santa Margherita Belice: ciò che rimane del prestigioso palazzo reso celebre dal « Gattopardo » di Tomasi di Lampedusa

di trasporto dai luoghi di ricovero ai luoghi terremotati. Tali mezzi funzionarono regolarmente, ad esempio, per il campo di Alcamo e per altri.

Nè fu trascurato infine di provvedere a facilitare le Amministrazioni dei Comuni sinistrati a riprendere l'esercizio dei compiti di istituto, tanto mediante il recupero ed il trasferimento dei carteggi degli uffici quanto con il favorire il ritorno nelle abitazioni ancora utilizzabili del maggior numero di famiglie.

PROBLEMI ATTINENTI ALLA SISTEMAZIONE DEGLI SCAMPATI

Al riguardo si predispose l'avvio nei Comuni non completamente distrutti di un forte numero di Ufficiali dei V.V.F. con lo specifico compito di operare nei singoli abitati un censimento di massima inteso ad accertare in quali abitazioni, tra quelle meno danneggiate dall'evento calamitoso, si sarebbe potuto nuovamente consentire, in condizioni di sicurezza, il rientro degli sfollati.

Purtroppo alla realizzazione di questo piano si opposero due fattori: uno di natura obiettiva e cioè la scossa distruttiva del giorno 25, che, completando la distruzione di alcuni centri abitati, quali Santa Margherita Belice, Partanna, Santa Ninfa, ecc., solo parzialmente colpite dalla scossa del giorno 15, fece pressochè raddoppiare il numero dei sinistrati (addirittura ingigantito per alcuni giorni dalla massa delle popolazioni che abbandonò le proprie abitazioni per effetto

della paura; il secondo di natura essenzialmente psicologica e legata al costume delle popolazioni che fece preferire da queste un ricovero sia pure precario come quello di una tenda presso i paesi distrutti all'altro ritenuto meno sicuro in edifici in muratura in città sia pure vicine.

A ciò va aggiunto che nella maggior parte dei casi non fu potuto neanche realizzare il previsto piano di sfollamento dalle tendopoli in colonie, ospedali, case di ricovero ecc., di bambini e di persone anziane per la costante opposizione che a tale sfollamento fecero le popolazioni.

Questi sono gli elementi che resero grave per un certo periodo di tempo la situazione in molte tendopoli e questi fattori non debbono essere dimenticati qualora ci si dovesse trovare di fronte a situazioni analoghe, perchè in sostanza è risultato impossibile impostare qualsiasi ragionevole piano che non tenesse sufficientemente conto della mentalità, dei desideri, delle aspirazioni, della diffidenza dei cittadini da soccorrere.

Preso atto di ciò, le autorità concentrarono ogni sforzo per il rinforzamento delle attrezzature fisse e mobili dei campi profughi e accelerarono, nei limiti consentiti dai tempi tecnici, la programmata installazione dei baraccamenti.

Anche a questa opera i Vigili del Fuoco, con una attrezzatura pesante che risultò particolarmente efficiente e con una competenza tecnica da tutti riconosciuta (ed in modo particolare dai Dirigenti dell'IRI), presero attiva parte ottenendo ottimi risultati e funzionando, nei momenti di avviamento dell'intervento degli altri organi tecnici, da nuclei polarizzatori dell'attività di questi.

Circa i campi, da un punto di vista tecnico, va osservato che in effetti non sempre furono prescelti terreni idonei e non sempre furono previsti campi di dimensioni sufficientemente grandi per facilitare la soluzione delle difficoltà di carattere logistico-organizzativo, di assistenza sanitaria, ecc.

Va tuttavia tenuto presente che anche questi errori, ove si verificassero, furono almeno in parte dovuti alle pressioni delle popolazioni locali alle quali non si seppe o poté opporre un valido obiettivo criterio tecnico.

Laddove infatti ciò fu possibile si ebbero campi bene organizzati in soddisfacenti condizioni igieniche e con ottima assistenza da ogni punto di vista, come nel caso, ad esempio, dei campi di Alcamo, di Castellammare del Golfo, del campo n. 2 di Partanna, di Montevago, ecc.

Anche questa esperienza quindi non va dimenticata: i campi profughi non debbono sorgere accidentalmente e sotto la spinta delle richieste della popolazione ma vanno scelti in base a criteri tecnici che tengano conto della natura dei terreni, delle possibilità di realizzare servizi soddisfacenti ecc.

Una sola autorità deve interessarsi del problema e le varie forze di soccorso debbono assumere su di sé compiti ben differenziati e corrispondenti alle proprie funzioni, alle proprie capacità ed ai mezzi di cui dispone.

Questo fatto richiama ancora una volta l'attenzione sulla necessità che nelle zone colpite da un disastro di vaste proporzioni, un unico ufficio operativo locale alle dipendenze di un unico centro operativo nazionale, esamini attentamente tutti i problemi di fondo relativi al soccorso impartendo direttive precise ai vari orga-

nismi preposti alla esecuzione, evitando, nel modo più assoluto, la molteplicità delle decisioni su una medesima questione, l'insorgere di un malinteso spirito di emulazione tra le varie organizzazioni presenti e disponendo l'impiego di uomini e mezzi solo ed esclusivamente in funzione della loro effettiva capacità e competenza.

Da questo punto di vista l'esperienza fatta dalla sala operativa del Ministero dell'Interno e da quelle locali delle Prefetture di Trapani ed Agrigento, può considerarsi senz'altro positiva rispetto a quella degli altri precedenti disastri. Ma essa va ulteriormente perfezionata ed estesa con i necessari strumenti legislativi e soprattutto con la creazione, in tutti gli organismi di una chiara coscienza della necessità assoluta delle unicità di comando.

Tale problema dell'unicità di comando in zona deve essere anche accuratamente esaminato quando le zone colpite interessino territori facenti capo alla competenza di più Prefetture.

Per quanto riguarda il Corpo Nazionale dei Vigili del Fuoco questa unicità di comando sul posto, è stata agevolmente e perfettamente realizzata ed è stata raggiunta una soddisfacente suddivisione di compiti fra la sala operativa centrale della Protezione Civile, il Comando di Zona ed i Comandi di Settore, ai quali è stata lasciata piena e diretta responsabilità per l'attuazione delle direttive dei Comandi superiori, unendo in tal modo ai vantaggi del Comando unico, quello della snellezza d'esecuzione e della facilità di adattamento alle contingenze locali.

Quello delle forze ausiliarie forma oggetto del terzo argomento sul quale vorrei soffermarmi.

Nelle operazioni di soccorso alle popolazioni terremotate della Sicilia si è avuto il primo effettivo esempio di attiva ed efficace collaborazione fra i reparti e Comandi dei Vigili del Fuoco e reparti ausiliari formati da giovani delle organizzazioni maschili e femminili dei Boy Scouts, oltre che di diverse organizzazioni similari italiane e straniere.

E' doveroso premettere ad ogni altra considerazione di carattere tecnico ed organizzativo una parola di sincero e vivissimo elogio per la gran parte dei giovani che nei vari settori operativi si sono impegnati nel lavoro di soccorso in collaborazione con i nostri reparti.

Che l'opera di questi giovani sia stata efficace, proficua e offerta con semplicità di spirito e con desiderio di raggiungere il migliore risultato è provato dal senso sempre crescente di stima che i vigili hanno dimostrato per loro.

Obiettivamente, considerata dal punto di vista del comando delle operazioni, l'opera delle organizzazioni giovanili intervenute in Sicilia è da giudicarsi senz'altro in senso positivo. Ed a fronte delle comprensibili preoccupazioni di ordine umano ed organizzativo, vi sono stati risultati che hanno pienamente giustificato l'impegno e lo sforzo logistico che ha fatto capo sia alla Sala Operativa della Protezione Civile sia al Comando Operativo per il loro proficuo impiego.

A mio parere la possibilità di servirsi come collaboratori dei giovani delle varie organizzazioni in caso di gravi calamità è un elemento positivo che non deve essere sottovalutato dai responsabili delle operazioni.

Alla base di buoni risultati è stata la convinzione del Comando che l'opera dei giovani non dovesse



Salma di una giovane donna uccisa nel sonno. I Vigili hanno appena estratto il corpo inanimato dalle macerie

essere considerata, e limitata all'ambito, pure sempre importante, di una semplice espressione di solidarietà umana per le popolazioni colpite dal disastro ed alla affermazione di principio di una volontà di operare che non trovasse un effettivo ed utile sbocco in opere concrete.

Da questa convinzione, dal riconoscimento di una reale capacità sia sul piano organizzativo che, soprattutto, sul piano umano si è affinata una collaborazione che ha reso i giovani, delle varie organizzazioni ed in special modo di quella delle Associazioni Scoutistiche, ad un certo momento indispensabile. Tanto che dalle iniziali preoccupazioni di trovare ad essi un utile campo di lavoro, si è passati ad una ben più sentita preoccupazione di poter trovare, al momento della loro partenza, una adeguata ed altrettanto efficiente sostituzione.

Tutto ciò premesso desidero sottolineare ora gli aspetti negativi degli interventi delle varie organizzazioni giovanili perchè siano oggetto di studio e di riflessione da parte dei responsabili della nostra Direzione Generale e da parte dei responsabili delle Organizzazioni stesse, affinchè una collaborazione che si è

prospettata così ricca di possibili, efficaci sviluppi sia sul piano umano che su quello tecnico possa dare in avvenire migliori e più utili risultati.

Da parte del Comando dei Vigili del fuoco occorre maggiore fiducia, maggiore stima, maggiore comprensione dello slancio e della buona volontà dei giovani; da parte dei giovani occorre una migliore organizzazione ed un più attento esame dei numerosi problemi che il loro inserimento in una operazione di soccorso pone a sé ed agli altri.

L'efficacia del lavoro svolto dalle organizzazioni giovanili è stata tanto maggiore quanto migliore era la loro organizzazione interna.

E da questo punto di vista senz'altro superiore per senso di autodisciplina, per cosciente accettazione delle direttive dei Comandi, per preparazione tecnica e per spirito di sacrificio sono risultati i Boys Scouts sia dei reparti maschili che femminili.

Per alcuni gruppi dell'Unesco e per alcuni nuclei di studenti italiani e stranieri c'è da lamentare invece un sostanziale difetto di disciplina interna, una ingiustificata volontà di disinserirsi dal sistema organizzativo generale, una non sempre felice selezione degli elementi inviati sul posto, oltre che una sostanziale mancanza di preparazione sul piano tecnico organizzativo che ha reso spesso soltanto velleitaria una capacità ed uno slancio che avrebbero senz'altro meritato migliori risultati pratici.

I fondamenti per una più utile collaborazione tra forze dei Vigili del Fuoco ed Organizzazioni giovanili sono, a mio avviso, i seguenti:

1) Una migliore organizzazione interna dei reparti ausiliari che debbono essere suddivisi in nuclei operativi affidati a responsabili capaci di dirigerli e di mantenere l'ordine e la disciplina ed imporre la piena, incondizionata accettazione delle direttive dei Comandi ai quali vengono aggregati:

2) La creazione di Nuclei Comando dei reparti ausiliari da aggregarsi ai Comandi delle operazioni a tutti i livelli e cioè dalla Direzione Generale fino ai Comandi di settore affinché l'intervento dei giovani venga utilmente programmato nei fini, nei mezzi e soprattutto nel tempo in maniera da eliminare difficoltà di ordine logistico-organizzativo:

3) Sostanziale e piena diversificazione dei compiti delle forze dei vigili del fuoco e di quelle degli ausiliari. A tale proposito si è espresso chiaramente l'Isp. Sorrentino.

In pratica in Sicilia tale diversificazione, sia pure con qualche difficoltà e resistenza, si è ottenuta.

Desidero ricordare ai rappresentanti delle anzidette organizzazioni qui presenti, che i Comandi Vigili del Fuoco hanno difficoltà ad utilizzare per operazioni di soccorso vere e proprie gli stessi allievi delle Scuole Centrali Antincendi, a causa della loro insufficiente esperienza e ritengo quindi fonte di preoccupazione e non opera proficua l'indiscriminato affiancamento di squadre di giovani a quelle di vigili impegnati in operazioni spesso pericolose che richiedono una lunga abitudine al rischio ed una esperienza di lavoro che si acquisisce solo dopo lunghi anni di servizio.

Utilissima invece si è rivelata l'opera dei giovani nel campo dell'Assistenza nella accezione più vasta della parola, alle popolazioni e questo dell'assistenza sembra essere il campo al quale essi possono e debbono dedicarsi anche perchè posseggono tutte le qualità morali e la preparazione culturale necessaria a creare rapporti

umani, a superare diffidenze a comprendere i reali bisogni di popolazioni di cui non è facile penetrare la psicologia ed alle quali spesso è difficile fornire il contorno umano ed il senso di una solidarietà che non deve limitarsi alla sola assistenza materiale, tanto più che questa non può essere nè sufficiente nè completa.

Le manifestazioni di affetto e di fiducia che i giovani Scouts hanno ricevuto in tutti i campi di profughi nei quali hanno svolto la loro opera, le responsabilità che ad essi spontaneamente popolazioni ed autorità hanno affidato, sono la prova di quanto utile possa essere un loro intelligente impiego nel campo dell'assistenza.

Ed è in questa direzione che essi debbono prepararsi e specializzarsi non dimenticando che non è necessario esprimere la solidarietà alle persone colpite da un disastro con la partecipazione a quelle operazioni tecniche che, solo apparentemente, possono sembrare più urgenti e di maggior rilievo.

4) I reparti delle forze giovanili debbono disporre sul piano tecnico di una migliore organizzazione ed anche di una maggiore fiducia nelle decisioni dei comandi operativi che per avere una visione generale e completa dell'andamento delle cose hanno la effettiva possibilità di giudicare la opportunità e la convenienza di operazioni ed interventi che spesso lasciano perplessi gli esecutori.

Preziosa addirittura si è rivelata nel campo dell'assistenza la presenza di reparti femminili.

Ammirevole la loro scrupolosa osservanza delle norme disciplinari, il loro spirito di sacrificio, la capacità di comprendere i bisogni e necessità delle popolazioni accampate nelle tendopoli.

Anche per esse sul piano tecnico vale quanto detto sopra e non c'è da augurarsi che la presenza femminile sia delle organizzazioni giovanili, sia delle forze ausiliarie della P.S., sia delle Infermiere della Croce Rossa, sia delle Assistenti Sociali divenga sempre più vasta a coprire un settore dell'assistenza materiale e morale alle popolazioni colpite, nella quale esse non possono essere sostituite da nessuno.

In Sicilia tutti, dalle più alte autorità ai sinistrati, non hanno potuto che lamentare la insufficienza numerica dei reparti femminili di assistenza che ovunque hanno operato, hanno saputo risolvere problemi altrimenti inaffrontabili.

Riassumendo quindi, ben vengano a collaborare con i Vigili del Fuoco reparti ausiliari giovanili, sia maschili che femminili, a condizione che sia ben delimitata la separazione dei compiti, che siano selezionati e coordinati gli elementi che li compongono, che siano coordinati al centro ed alla periferia gli invii, le partenze, i tempi di impiego, i rifornimenti logistici ecc., e soprattutto che venga definitivamente chiarito se tali reparti, dal livello della Direzione Generale a quello dei Comandi operativi, sono a disposizione dei Comandi dei Vigili del Fuoco o delle Prefetture o di altre autorità, evitando duplicità di interventi che hanno spesso creato imbarazzo e qualche volta dato l'impressione ai giovani di non essere bene accettati o di non trovarsi in un sistema sufficientemente organizzato.

A questo scopo è necessaria una migliore integrazione dei responsabili delle organizzazioni giovanili con i Comandi delle operazioni e la risoluzione di problemi amministrativi di fondamentale importanza che diano tranquillità ai Comandi stessi circa i rifornimenti e le attrezzature da assegnare ai reparti giovanili.

FABIO ROSATI

L'OPERA DEGLI AUSILIARI SCOUTS

Il primo intervento degli scouts in soccorso delle popolazioni terremotate fu effettuato dai siciliani che poche ore dopo l'inizio del dramma accorsero sul posto.

Già alle 10 del mattino di lunedì 15 gennaio il Clan di Sciacca si trovava a Montevago a svolgere i seguenti servizi:

- ricerca dei feriti nelle campagne, tra la neve e il fango, e loro trasporto alle autoambulanze;
- ricerca di morti e feriti tra le macerie;
- recupero delle masserizie dalle case e medicinali dalla farmacia;
- distribuzione generi di prima necessità.

Martedì mattina arrivavano anche i rovers di Agrigento, Palermo, Caltanissetta a dar man forte a quelli di Sciacca, che nel frattempo avevano organizzato anche un servizio presso l'Ospedale Civile della loro città.

Martedì pomeriggio, col ponte aereo, giungevano a Montevago da Roma i primi due scaglioni di rovers e scolte (complessivamente 80 ragazzi e ragazze) ausiliari di Protezione Civile, che stabilivano il loro quartiere operativo presso il campo dei Vigili del Fuoco, ai quali erano aggregati e con i quali erano già coordinati come risultato delle attività addestrative condotte durante l'anno.

Questo contingente si accresceva giorno per giorno, con l'afflusso di scouts soprattutto di Napoli e dell'Italia Meridionale, fino a raggiungere punte di duecento persone.

Venivano portati avanti i lavori già iniziati ed in particolare:

- deposizione dei cadaveri nelle bare. Le prime quaranta vittime sono state composte dai rovers siciliani;



Due giovani ausiliari al lavoro per l'implanto di una tenda



Gibellina. - Corso Umberto I dopo le nuove disastrose scosse del 25 gennaio

- ricerca e concentramento di animali dispersi tra le macerie;

- rimozione e recupero di autovetture e libretti di proprietà, recupero di preziosi, documenti e oggetti di valore;

- scarico di viveri e medicinali;

- montaggio tende e servizio alle tendopoli.

Dopo il primo lavoro di scavo nelle macerie per il recupero dei morti, dei feriti e delle masserizie, e specialmente dopo la nota scossa del 25 gennaio che consigliò alle autorità di sospendere temporaneamente i lavori tra gli edifici pericolanti, l'attività degli scouts si concentrò tutta sull'assistenza alle tendopoli ed alla loro organizzazione.

In particolare l'apporto dei rovers e delle scolte fu determinante per la risoluzione dei problemi più fondamentali della vita in tre delle quattro tendopoli di S. Margherita Belice.

Il Centro Operativo Scout di Roma intanto apprestava l'invio, sempre per ponte aereo, di altri 80 rovers ausiliari di Protezione Civile (altrettanto facevano le ragazze scolte) per dare il cambio, dopo una settimana di lavoro, ai primi partiti.

Fu proprio questo secondo contingente che venne a trovarsi dentro l'abitato di Montevago durante la brutta scossa di giovedì 25, che provocò il crollo degli edifici ancora rimasti in piedi. Alcune squadre che si trovavano all'interno della scuola col Direttore Didattico per il recupero delle pagelle e di altri documenti, si salvarono con grande prontezza saltando dalle finestre mentre ondeggiavano i muri e crollavano le scale e i soffitti. Fortunatamente tra gli scouts si ebbero soltanto alcune contusioni non gravi, salvo il caso di una frattura al piede. Il rover infortunato venne fatto rientrare per essere curato nella sua città.

Il Centro Operativo di Montevago, diretto dal Dott. Maffucci Incaricato Nazionale della Protezione Civile per



Poggioreale. - Demolizione della facciata pericolante dell'Ospedale civile (operazione diretta dall'ing. Scirè mediante una pala meccanica ed interposto trave in legno recuperato dalle macerie)

il Movimento Scout, iniziava anche il lavoro di coordinamento e di integrazione con tutti gli altri gruppi scout giunti autonomamente da varie regioni d'Italia e operanti negli altri Centri colpiti. Si costituiva così un organico fronte di lavoro ampio cento chilometri, da Sciacca a S. Ninfa, attraverso Melfi, S. Margherita Belice, Montevago e Partanna.

Nelle tendopoli di S. Margherita e Montevago rovers e scolte si impegnavano al massimo, in collaborazione con gli altri soccorritori, per arrivare a creare una certa organizzazione e per assicurare alcuni servizi fondamentali di assistenza morale e materiale compreso quello più umile ma importantissimo della pulizia e della disinfezione del campo.

A S. Ninfa gli scouts veronesi, espressamente inviati fin dal primo momento come rappresentanti della cittadinanza tutta, in collaborazione con la Marina Militare, contribuivano a rizzare ed organizzare le tendopoli, assicurando con notevole efficienza un autonomo ricambio settimanale di uomini e rifornimenti.

A Melfi gli scouts toscani lavorarono sodo durante una settimana per costruire due grandi baracche, capaci ognuna di ospitare più di cinquecento persone.



Gibellina. - Quest'autovettura ha bloccato la via della salvezza al Vigile Semprini: la portiera reca evidente il segno del violento urto del suo corpo

A Partanna gli scouts lombardi rizzarono da soli ed amministrarono per vari giorni una grande tendopoli capace più di mille posti. Alla loro partenza essa fu consegnata, in piena agibilità, alle Autorità competenti ed alla Croce Rossa, con cui rimasero a collaborare per i fondamentali servizi un gruppo di scouts genovesi ed uno di bolognesi.

Altri gruppi di Trento, di Siena, di Avellino, delle Puglie, ecc. si aggregarono al Centro Operativo Scout di Montevago per lavorare nelle tendopoli di Giaccaria, Madonna di Trapani, S. Margherita I, onde portare la situazione ad una certa normalità, mentre gruppi autonomi siciliani e calabresi (Siderno) continuavano la loro opera in altri centri e soprattutto nelle loro città per aiutare l'organizzazione dei soccorsi.

Da notare in particolare il lavoro fatto dagli scouts di Sciacca e di Siracusa.

Martedì 6 febbraio, quando ormai l'opera di soccorso poteva considerarsi uscita dalla fase di emergenza ed inquadrata dalle normali strutture organizzative ed amministrative, il Centro Operativo Scout di Montevago,



Casa di abitazione della quale è crollato il tetto e una parete. Due Vigili stanno rimuovendo i detriti sotto i quali giacciono le salme di due coniugi uccisi nel sonno

dopo tre settimane d'intenso lavoro, smobilitava facendo rientrare a Roma, col ponte aereo, gli ultimi contingenti di rovers e scolte del continente.

Innegabilmente per i ragazzi scout e per le ragazze guide questa operazione di soccorso immediato, inquadrato nella Protezione Civile, è stata una prova del fuoco ben superata. Lo dimostrano i particolari incarichi di fiducia che le Autorità e gli Enti Assistenziali vollero loro affidare, in riconoscimento di una specifica competenza in fatto di tendopoli, di uno spirito di iniziativa, di sacrificio e di coraggio dimostrati fin dal primo giorno; lo dimostrano i tanti pubblici e privati attestati di simpatia delle Autorità Governative e locali e delle popolazioni colpite, che, legate ormai da stima e da affetto agli scouts ed alle guide, non avrebbero più voluto lasciar partire questi ragazzi. Lo dimostrano infine, e soprattutto, l'apprezzamento del Corpo dei Vigili del Fuoco che sempre e tempestivamente si è servito dell'aiuto di questi Ausiliari di Protezione Civile, appoggiando la loro opera con la sua organizzazione logistica, con il suo efficace impianto di comunicazioni radio, con i suoi mezzi tecnici, in uno spirito di grande collaborazione.

L'OPERA DEL SERVIZIO CIVILE INTERNAZIONALE

Avuta notizia che il terremoto in Sicilia aveva assunto proporzioni di catastrofe, il SCI mobilitava lunedì 15 gennaio la sua équipe d'emergenza dislocata a Marsiglia. Subito, due carri-attrezzi con una squadra di 15 uomini partiva alla volta di Roma, mentre i responsabili del gruppo raggiungevano, nella stessa serata, con un aereo di linea, la sede dell'Associazione.

Il 16 gennaio, i responsabili della branca italiana del SCI prendevano contatto con il Prefetto Migliore, con il quale veniva concordata l'azione che il Servizio Civile Internazionale avrebbe svolto.

Il 17 gennaio alle 9 partiva dall'aeroporto di Ciampino lo staff organizzativo del SCI, che, appena giunto a Trapani, prendeva contatto con il Prefetto, stabilendo con lo stesso la zona di intervento (Montevago e Gibellina). Lo stesso giorno partiva da Ciampino con due C119 la prima squadra di soccorso (30 persone) e un carro d'emergenza del SCI. Alle 17 partiva la seconda squadra di emergenza (50 persone) con un compartimento messo a disposizione dalle Ferrovie dello Stato e due carri d'emergenza, che venivano caricati su un carro merci agganciato al treno stesso. Alle 22 con un carro merci veniva trasferito tutto il materiale della base sud del SCI da Potenza a Trapani.

Il 18 gennaio, con il treno 193, partiva la terza squadra (40 persone) e su un carro merci, al seguito del treno, un autolettiga, una campagnola ed un Fiat 682M4 carichi di viveri e medicinali. Alle 17.50 dall'aeroporto di Pisa partiva la quarta squadra (40 uomini).

Tutte le squadre di intervento sono partite in condizioni di piena autosufficienza, dotate di tende, attrezzi da lavoro, stufe a petrolio, torce elettriche, elmetti, maschere antigas e viveri per tre giorni. Inoltre, tutti i componenti delle squadre di soccorso erano assicurati, attraverso il Segretariato Internazionale del SCI, contro ogni rischio presso la Compagnia Winterthur di Zurigo. Il lavoro di queste prime équipes di volontari è costituito nella ricerca dei sopravvissuti, dei morti e dei beni tra le rovine dei paesi di Montevago e Gibellina. Ma la pericolosità eccessiva e, nello stesso tempo, la delicatezza del lavoro ha fatto sì che solo una minima parte dei volontari fosse impiegata a fianco dei Vigili del fuoco nell'opera di recupero delle persone nelle case distrutte. Una parte più consistente di volontari è stata invece impiegata nel recupero delle masserizie e di tutte quelle cose che potessero ancora servire alle popolazioni sinistrate. Un altro tipo di lavoro ha visto impegnati la maggior parte dei volontari nel lavoro di costruzione e mantenimento delle tendopoli. Lì dovevano smistare continuamente, le famiglie che giungevano al campo nelle tende disponibili, costruire delle nuove tendopoli ove lo spazio fosse insufficiente. E' stata assicurata a tutti i profughi, in collaborazione con i medici e i volontari della C.R.I. e con gli Scouts, l'assistenza medico-sanitaria, con distribuzione di medicinali di prima necessità e con l'intervento di autoambulanze, che nei casi più urgenti hanno trasportato i malati all'Ospedale più vicino.



Un giovane del Servizio Civile Internazionale aiuta i Carabinieri e i Vigili nel recupero e trasporto delle salme

Inoltre, una vasta opera di coordinamento di tutti i soccorsi affluiti alle tendopoli, ha assicurato la regolare distribuzione ai profughi del vitto, del vestiario e di tutti i generi di prima necessità. Sono stati costruiti nelle tendopoli vari canaletti per lo scolo dell'acqua piovana, i servizi igienici, le fosse per i rifiuti, la completa pavimentazione nelle tende e le stradine interne in ghiaia. Ad una squadra di volontari, in collaborazione con un nucleo di Scouts della Protezione Civile, è stato affidato il compito di concentrare tutto il bestiame vagante in recinti appositamente costruiti, e il compito di provvedere alla alimentazione e al governo giornaliero degli stessi. Tutte queste operazioni si sono svolte nel perimetro facente capo a Gibellina, Santa Margherita Belice, Santa Ninfa e Montevago. Un altro tipo di lavoro è stato quello di assicurare i viveri e l'assistenza a tutta la popolazione isolata e sperduta nelle campagne, talvolta trascurata per il semplice fatto che non si sapeva come raggiungerla. A questo proposito, la Jeep messa a disposizione del SCI dalla Fiat ha espletato nel modo migliore il servizio di collegamento tra i campi di lavoro e la gente dispersa nelle campagne bisognosa di assistenza. Particolarmente interessante l'azione del gruppo di volontari operanti a Santa Margherita Belice che, sotto la guida di un assistente sociale, ha raggruppato diversi nuclei familiari sparsi nelle campagne, impiantando per questi una piccola tendopoli e iniziando un censimento della popolazione. Il gruppo, attraverso riunioni di capi famiglia, è riuscito a responsabilizzare alcuni di loro per il coordinamento dell'assistenza e in particolare per la distribuzione, secondo la necessità di ciascun nucleo fami-



Gibellina. - Sapeurs-pompiers della Protezione civile francese alla ricerca di eventuali feriti, sepolti tra le macerie. In questa operazione essi impiegano i geofoni, apparecchi sensibilissimi di ascolto

liare, di viveri, medicinali, coperte ed altro materiale che l'Associazione aveva inviato al seguito delle squadre di soccorso.

Al 31 gennaio avevano partecipato ai campi d'emergenza in Sicilia 310 volontari, di cui 50 donne e 30 stranieri (23 francesi, 1 giapponese, 1 belga, 1 inglese, 2 tedeschi, 2 svizzeri). Alla fine del mese di gennaio, tuttavia, una seconda scossa di terremoto nella zona dove lavorava il SCI (4 persone morte e una dozzina di feriti, tra i quali due volontari del SCI) ha determinato un cambiamento nel genere di lavoro in Sicilia. La ricerca dei morti e dei beni è cessata in seguito ad una decisione presa dalle autorità locali. Per tali motivi il campo di Montevago e quello di Santa Ninfa venivano chiusi, mentre il numero dei volontari a Santa Margherita Belice era ridotto.

Nel frattempo, i rappresentanti del SCI a Trapani incontravano sul posto i tecnici dell'IRI, che erano giunti nelle zone terremotate per far iniziare la costruzione di un primo nucleo di case prefabbricate a Gibellina e un secondo a Montevago.

Dati questi precedenti, la situazione nel mese di febbraio era la seguente:

a) cantiere a Gibellina per l'erezione di case prefabbricate;

b) cantiere a Montevago per lo stesso lavoro come sopra;

c) cantiere a Santa Margherita Belice per lavori sociali e di aiuto medico alle famiglie disperse;

d) cantiere a Castelvetro per lavoro medico.

I volontari impiegati nel mese di febbraio sono stati 247, di cui 38 donne e 86 stranieri (1 giapponese, 3 austriaci, 10 inglesi, 19 francesi, 2 americani, 1 norvegese, 5 belgi, 32 tedeschi, 2 danesi, 2 greci, 6 olandesi).

Verso la fine di febbraio, terminato il lavoro di costruzione delle case prefabbricate, i volontari sono tor-

nati tra le macerie di Gibellina e Montevago per il recupero dei beni e delle masserizie. E' stata intensificata l'azione di assistenza a Salaparuta e a Poggioreale, mentre altri volontari iniziavano un nuovo tipo di lavoro nelle campagne circostanti Montevago e Gibellina, offrendo ai contadini la loro collaborazione per la raccolta della frutta, per il governo degli animali, ecc. L'attività di assistenza nelle tendopoli è proseguita a Montevago, a Giaccaria, a Partanna, e a Castelvetro.

Ai primi di marzo la segreteria del SCI decideva di diminuire il numero dei volontari da inviare in Sicilia, poiché la situazione di emergenza era praticamente terminata. L'azione dei volontari veniva concentrata nella zona compresa tra Partanna e Santa Margherita Belice con un tipo di lavoro a medio termine (6 mesi) basato sull'animazione sociale e sull'assistenza igienico-sanitaria.

Ciò naturalmente ha richiesto e richiederà da parte dei volontari sia un impegno a più vasto respiro, sia il possesso di determinati requisiti, capacità ed esperienza. L'esigenza di questo nuovo tipo di lavoro si è manifestata in modo urgente e drammatico, allorché, esauritosi il cosiddetto periodo di emergenza, i problemi delle popolazioni locali si sono mostrati in tutta la loro complessità e proporzione.

La mancanza di un intervento programmato e coordinato fin dall'inizio, il volere imporre dall'alto e dall'esterno una qualunque iniziativa di collaborazione e di presenza attiva, ha provocato un periodo di riflessione sull'attività svolta in precedenza e un periodo di assimilazione e di maturazione del nuovo tipo di intervento.

Il progetto a medio termine in Sicilia è nato anche da una esigenza di ristrutturare l'attività del SCI al fine di renderla più consona e rispondente alle finalità ideologiche perseguite. Per questo lavoro il SCI ha attualmente sul posto in permanenza circa 30 volontari qualificati con un periodo di servizio variabile da 6 mesi a un minimo di tre settimane, formanti 7 équipes localizzate nei seguenti comuni: Menfi, Castelvetro, Montevago, Santa Margherita Belice, Gibellina, Salaparuta e Poggioreale.

Oltre alle équipes è previsto l'intervento di un altro gruppo di circa 25 volontari nella zona di Montevago, che svolgerà un lavoro manuale secondo le richieste della popolazione e in accordo con le équipes.

La situazione, ai primi di aprile, dopo la chiusura di Gibellina è la seguente: équipes funzionanti in tutti i Comuni suddetti ad eccezione di Salaparuta e Poggioreale.

Montevago: sede della Segreteria amministrativa delle équipes e di un gruppo di sei volontari operanti nel settore medico-sanitario e nel settore sociale. Campo di lavoro con 25 volontari (costruzione di baracche in legno).

S. Margherita Belice: équipes di 7 volontari operanti nel settore sociale dislocata a Madonna di Trapani, Giaccaria e nel campo A di S. Margherita.

Gibellina: équipes di 3 volontari operanti nel settore sociale e di una infermiera.

Castelvetro: équipes di 5 volontari operanti nel settore sociale.

Menfi: équipes di 4 volontari e costruzione di baracche in legno.

I volontari inviati nel mese di marzo sono stati 91: 12 impiegati della FAO di diverse nazionalità, 44 italiani, 11 francesi, 7 inglesi, 5 belgi, 5 tedeschi, 2 svizzeri, 2 olandesi, 1 messicano, 1 austriaco.

RIEPILOGHI STATISTICI DEGLI INTERVENTI E DEGLI AUTOMEZZI IMPIEGATI

INTERVENTI EFFETTUATI NELLE ZONE TERREMOTATE

Natura degli interventi	Settori operativi									TOTALE
	Partanna	Santa Ninfa	Vita Calatafimi Salemi	Castelvetrano	Poggioreale Salaparuta	Menfi	Gibellina	Montevago	S. Margherita Belice	
Salvataggi persone N. (1)	27	49	21	—	96	—	217	113	83	606
Recupero salme N.	14	12	5	—	28	—	92	86	12	249
Recupero bestiame vivo N.	9	102	—	—	67	1	633	365	15	1.191
Recupero bestiame morto N.	7	66	—	—	465	—	455	1.578	6	2.577
Recupero preziosi e denaro L.	11.800.000	89.968.390	—	100.000	323.704.500	27.280.000	1.416.747.090	479.743.000	974.033.000	3.323.375.980
Recupero documenti N.	151	118	1	—	3.435	38	1.005	780	2.388	7.916
Recupero masserizie N.	200	2.086	2	—	2.424	153	2.468	3.601	1.688	12.622
Seppellimento carcogne N.	7	66	—	—	472	1	521	1.614	6	2.687
Riapertura strade metri	3.145	19.877	—	—	14.146	—	13.123	10.816	2.350	63.457
Demolizioni strutture pericolanti N.	367	894	48	28	1.089	254	1.612	1.180	491	5.963
Trasporto brecciolino mc	1.235	231	5	70	472	—	1.459	115	2.594	6.181
Trasporto macerie mc (2)	5	705	—	—	1.656	—	77.140	76.712	4.700	160.918

(1) I salvataggi di persone comprendono anche quelli effettuati da agenti P.S. e C.C.

(2) Parte dei trasporti sono stati effettuati da imprese private per conto Genio Civile ed Ente Regione.

VERIFICHE DI STABILITA' AGLI EDIFICI

Centri verificati	Inabitabili		Abitabili	Totali Visite		Centri verificati	Inabitabili		Abitabili	Totali Visite
	da demolire	da riparare					da demolire	da riparare		
PARTANNA	365	997	1.743	3.105		S. MARGHERITA BELICE	2.988	2.991	2.451	8.430
SANTA NINFA	1.289	575	41	1.905		S. BUCA DI SICILIA	87	1.061	1.141	2.289
VITA	170	362	628	1.160		VILLAFRANCA SICULA	25	149	569	743
CALATAFIMI	100	839	1.917	2.856		MENFI	572	1.642	3.562	5.776
SALEMI	391	1.036	2.114	3.541		RIBERA	6	129	1.595	1.730
MAZARA DEL VALLO	63	619	2.045	2.727		CALTABELLOTTA	18	281	559	858
CAMPOBELLO DI MAZARA	7	148	688	843		SCIACCA	61	844	4.150	5.055
ALCAMO	8	187	1.969	2.164		GIBELLINA	296	—	—	296
SALAPARUTA	253	—	—	253		MONTEVAGO	787	—	—	787
CASTELVETRANO	79	619	2.045	2.743		TOTALI	7.565	12.479	27.217	47.261

**AUTOMEZZI DEL CORPO NAZIONALE VV.F. INTERVENUTI PRESSO LE ZONE TERREMOTATE DELLA
SICILIA OCCIDENTALE - PROVINCIA DI TRAPANI**

Comandi di appartenenza	SIGLA AUTOMEZZI																			
	Motociclette	Autovetture	Campagnole	Campagnole/fe	AF/1100	Autoletighe	AF/Tigrotto	APS/Lancia	Autogrua	ACT/506/Cucina	ACT/Fiat/639	ACT/Titano	Rim./Girino	Rim/Cucina	TC/Fiat-FL/4	TC/Fiat-FL/8	TA/Fiat-AD/4	TA/Fiat-AD/7	ABP Lt. 6000	BUS
S.C.A.			2									1			2	2		1		5
C.M.C.	2	2	14	1	1	1	5	1	1	1	15	7	1	1	5	2	1	1		
ALESSANDRIA													1		1		1			
ANCONA																	1			
ASCOLI PICENO																	2			
BARI												2	2		1	1	1	1		
BELLUNO												3			3	2		1		
BOLOGNA				1											2		1			
CALTANISSETTA			2								1							1		
CATANIA			3	1		1		1			2	3	2		2		2		2	
COSENZA												2				1		1		
ENNA			1								1								1	
FIRENZE												2			3	1	1	1	1	
GENOVA			1										1		1					
GROSSETO															1					
LIVORNO															1					
MACERATA													1		1				1	
MILANO												2			2	1	1	1		3
PERUGIA															1					
PALERMO	1	1	3		2	3	4	1			2	5	1			1	1	4	2	1
PESCARA												1			1			1		1
PIACENZA												2	2			1	1	1		
PISA											1	1			1	1	1			
PISTOIA															1					
PORDENONE															1					
POTENZA											1									
RAGUSA		1	2								1								1	
REGGIO CAL.			1			1	1								1				1	
ROMA				1								2				1	1	1	1	
SAVONA															1					
SIENA															1					
TORINO												2	2			1	1	1		1
VENEZIA												3			1	1	1	1		
VERONA												2			2	1	1	1		
VICENZA															1					
VITERBO															1					
TOTALE	3	4	29	4	3	6	10	2	2	1	24	40	13	1	38	17	18	17	9	6
TRAPANI		5	4		3	1		1	1		2				1			1		1
TOTALE GEN.	3	9	33	4	6	7	10	3	3	1	26	40	13	1	39	17	18	18	9	6

**AUTOMEZZI DEL CORPO NAZIONALE VV.F. INTERVENUTI PRESSO LE ZONE TERREMOTATE DELLA
SICILIA OCCIDENTALE - PROVINCIA DI AGRIGENTO**

Comandi di appartenenza	SIGLA AUTOMEZZI																	
	Motociclette	Autovetture	Campagnole	Campagnole/fe	Autolettighe	ACT/ri Tigrotto	ACT/ri Titano	Autofurgone/1100	ACT/Fiat 639 E Lancioni	APS	ABP. Lt. 6000	Autogrue	A BUS	Autoscale	AD/4	AD/7	FL/4	FL/8
AGRIGENTO		1	1						1		1						1	
AVELLINO			1						1		1			1				
BENEVENTO			1						1		1							
BRINDISI						2											1	
C.M.C.							3						1					1
CASERTA			1			2			1								1	
CATANIA			1									1						
FOGGIA															1		1	2
MESSINA			2		1	1			2	1	1			1			1	
NAPOLI	4		7	2	3	4	4	2		2	1	1			1	1	2	2
SALERNO			3			2			2								1	
SIRACUSA			1						1		1							1
TARANTO														1				
TRAPANI			1						1							2		
TOTALE	4	1	19	2	4	11	7	2	10	3	6	2	1	3	2	3	8	2

**RIEPILOGO GENERALE DEGLI AUTOMEZZI DEL CORPO NAZIONALE VV.F. INTERVENUTI PRESSO LE ZONE
TERREMOTATE DELLA SICILIA OCCIDENTALE**

Tipo Automezzo	Provincia		Totale
	Agrigento	Trapani	
Motociclette	4	3	7
Autovetture	1	9	10
Campagnole	19	33	52
Campagnole/FE	2	4	6
Autofurgone/1100	2	6	8
Autolettighe	4	7	11
Autofurgone/Tigrotto	—	10	10
APS/Lancia	3	3	6
Autogrue	2	3	5
ACT/506/Cucina	—	1	1
ACT/Fiat/639	10	26	36
ACT/Titano	7	40	47
Rim./Girino	1	13	14

Tipo Automezzo	Provincia		Totale
	Agrigento	Trapani	
Rim./Cucina	—	1	1
TC/Fiat-FL/4	8	39	47
TC/Fiat-FL/8	2	17	19
TA/Fiat-AD/4	2	18	20
TA/Fiat-AD/7	3	18	21
ABP. Lt. 6000	6	9	15
B U S	1	6	7
Autoscale	3	11	14
Gruppo Luce SIE	—	1	1
ACT/6602 e 642	13	8	21
Cucina	3	4	7
ACT/Tigrotto	11	69	80
TOTALI	107	359	466

TESTIMONIANZE

L'opera di intervento e soccorso predisposta dalla Direzione Generale della Protezione Civile e attuata dai Vigili del fuoco è stata fatta segno agli unanimi apprezzamenti.

Selezioniamo qui di seguito alcune fra le numerose testimonianze.

RINGRAZIAMENTO DEL PRESIDENTE DELLA REGIONE SICILIANA

Il Presidente della Regione Siciliana, on. Carollo, ha espresso nei seguenti termini, mediante una lettera indirizzata in data 1° febbraio 1968 al Ministro dell'Interno, la riconoscenza della Sicilia per l'opera prestata dai Vigili del fuoco:

« Signor Ministro,

sento il dovere di farLe pervenire la presente per esprimere, anche a nome della Giunta regionale e delle popolazioni siciliane, i sensi della mia profonda gratitudine nei confronti dei benemeriti Vigili del Fuoco, che in occasione del catastrofico evento sismico che ha colpito la nostra Isola, hanno sollecitamente apportato il loro prezioso ed insostituibile ausilio, con una abnegazione ed uno spirito di sacrificio veramente encomiabili.

In particolare i Vigili del Fuoco di Palermo, si sono prodigati con uno slancio che a volte è andato al di là delle umane possibilità.

Il loro tempestivo intervento ed il loro sprezzo del pericolo sono valsi ad infondere coraggio ed arrecare conforto alle popolazioni sinistrate.

Le sarò grato, Signor Ministro, se vorrà rendersi interprete di questi nostri sentimenti, presso tutti gli Ufficiali ed i Vigili del Fuoco che hanno preso parte alle operazioni di soccorso; e, nel ringraziarLa vivamente anche per il Suo personale interessamento più volte dimostrato in questa tragica vicenda, La prego di voler gradire i miei devoti e cordiali saluti.

F.to: Vincenzo Carollo ».

PREDISPOSIZIONE VALIDISSIMA

Riferendo al Senato sull'azione d'intervento nelle zone colpite dal terremoto, il Sottosegretario all'Interno, on. Gasparrini, ha dichiarato:

« L'impostazione dei soccorsi ha ricalcato lo schema di un'operazione sperimentata l'anno scorso con l'afflusso in Sardegna di mezzi di tutti i tipi per fronteggiare una eventuale calamità. Grazie a questa esperienza, poche ore dopo il terremoto era già in funzione un ponte aereo tra il Continente e la Sicilia, mentre venivano subito impiegati i mezzi marini.

« Devo ricordare che si sono dovute affrontare difficoltà immense, soprattutto per l'eccentricità delle zone colpite e per il cattivo tempo. Né si devono trascurare alcuni tempi tecnici non comprimibili: per raccogliere gli uomini da inviare, per organizzare i mezzi destinati a renderli autosufficienti, per caricare e ancorare mezzi meccanici assai pesanti, per lo scarico e lo smistamento dei reparti e dei mezzi. Tenendo conto di tutto questo la predisposizione dei soccorsi si è rivelata validissima ».

PRIMI AD ARRIVARE, ULTIMI A PARTIRE

Gaetano Tumiatì, inviato de « La Stampa », in una corrispondenza da Gibellina:

« I Vigili del fuoco invece sono sempre quelli. A Montevago, a Salaparuta, a Gibellina ho incontrato ufficiali e sottufficiali che avevo già visto a Longarone dopo il disastro del Vajont, a Firenze durante l'alluvione, nelle vallate del Bellunese quando l'acqua sembrava dovesse portarsi via interi paesi. Sono stati fra i primi ad arrivare sul posto. Naturalmente i vigili delle province siciliane piombarono qui a sirene spiegate, come vuole la tradizione, ma anche il « grosso » delle forze provenienti dalle Scuole di Roma si è mosso con la massima celerità. Il terremoto avvenne alle tre di notte; quattro ore dopo, alle sette del mattino, i vigili e gli

allievi della capitale erano già a bordo di una nave che, da Civitavecchia, si dirigeva verso la Sicilia. Appena sbarcati salirono sugli autocarri e raggiunsero i paesi devastati dal terremoto.

I pochi militari arrivati prima di loro si prodigavano come potevano, avevano già le mani insanguinate. Il loro slancio era commovente ma si capiva che erano in difficoltà.

I vigili del fuoco invece si muovevano con sicurezza. Probabilmente pochissimi di loro avevano avuto a che fare con un terremoto, ma il solo fatto di avere dedicato l'esistenza a spegnere incendi, a tamponare allagamenti, a smuovere macerie, insomma a soccorrere il prossimo, li promuoveva immediatamente al rango di veterani anche se erano arrivati da poco.

Questa loro esperienza civile è stata avvertita immediatamente dalla popolazione che si rivolgeva piangendo a loro perché per l'amor di Dio scavassero in quel cumulo di macerie dal quale sembrava venire un flebile lamento. Così per giorni e giorni, sotto la pioggia e sotto il sole, i vigili hanno continuato a scavare. Prima hanno salvato i vivi, poi hanno dissepellito i morti, infine hanno iniziato il recupero delle masserizie ».

I PIU' EFFICACI

L'inviato de « L'Europeo », Franco Piccini, ha così manifestato la validità dell'opera svolta dai Vigili del fuoco:

« In Sicilia lo hanno visto tutti: i più autonomi, i più efficaci fin dal primo momento, sono stati i Vigili del fuoco. I pompieri, questo corpo di strana natura che non possiede applaudite fanfare e non commuove quando fa sfilare i suoi reparti per le vie, sono stati i primi dappertutto e sono ancora lì che lavorano come il primo giorno. Sono gli unici che si sono mantenuti autonomi dai soccorsi assistenziali dell'« Esigenza Bélice » destinati alle popolazioni, con i loro servizi che hanno funzionato, con i loro ordini precisi e coordinati che sono stati eseguiti, grazie alla buona rete di collegamenti radio che possiedono. Una delle necessità serie che i personaggi piovuti in Sicilia dopo il terremoto hanno scoperto è stata che, a una settimana dal disastro, nella regione colpita c'era bisogno di altri ingegneri dei Vigili del fuoco, i quali sono stati chiamati d'urgenza dal continente ».

24 ORE SU 24

Anche i privati cittadini si sono fatti portavoce di encomio per i Vigili del fuoco con lettere spontaneamente indirizzate a quotidiani e riviste. Eccone una, a firma Giuseppe Torraca di Napoli (« L'Unità », 5 marzo 1968):

« Quale assiduo lettore del suo diffuso quotidiano, la prego, signor direttore, di voler ritenere degne della pubblicazione queste mie poche righe.

Mi sono offerto, e sono stato inviato nelle zone terremotate della Sicilia occidentale (triangolo della morte) dal Ministero delle Poste e delle Telecomunicazioni di cui sono dipendente. Rientrato in sede, sento il dovere di manifestare il mio sentimento di viva ammirazione per il corpo dei Vigili del fuoco e in particolare, per quei veri militi della solidarietà che colà dislocati, primi fra tutti, più di tutti si sono prodigati con grande spirito di sacrificio dando anch'essi il loro contributo di sangue alla furia catastrofica della natura.

L'abnegazione di questi prodi li ha visti diuturnamente all'opera, noncuranti del pericolo, sempre incombente, faticare ininterrottamente, 24 ore su 24, con un freddo rigido, vento impetuoso, sotto una pioggia incessante e con l'aria resa irrespirabile dal mefitico fenomeno della putrefazione dei cadaveri e delle carogne, tutto ciò nella speranza talvolta risultata vana di poter salvare vite in pericolo.

Un bravo di cuore a questi bravi giovani che non sempre operando con i mezzi meccanici, ruspe, badili, picconi, ma con quelli delle braccia e mani hanno saputo dimostrare al popolo siciliano quali sentimenti nutra per esso l'intero Paese ».

APPENDICE

Elenco nominativo degli Ufficiali, Sottufficiali
e Vigili del Corpo Nazionale Vigili del fuoco
intervenuti, per turni, nelle operazioni
di intervento e soccorso nelle zone della
Sicilia Occidentale colpite dal terremoto

PERSONALE DEL CORPO NAZIONALE VIGILI DEL FUOCO INTERVENUTO PER TURNI NELLE ZONE TERREMOTATE

A - UFFICIALI

1) Ing. **Sorrentino** Riccardo - 2) Ing. **Rosati** Fabio - 3) Ing. **Silvestrini** Franco - 4) Ing. **Lunetta** Francesco - 5) Ing. **Scire** Alessio - 6) Ing. **D'Ambrosio** Gelsomino - 7) Ing. **Bianconi** Agostino - 8) Ing. **Delle Chiaje** Mario - 9) Ing. **Ortolani** Guglielmo - 10) Ing. **Palazzo** Egidio - 11) Ing. **Nettuno** Attilio - 12) Ing. **Amendoia** Luigi - 13) Ing. **Rotondo** Luigi - 14) Ing. **Florica** Antonio - 15) Ing. **Consiglio** Antonio - 16) Ing. **Lo Basso** Gino - 17) Ing. **Litterio** Antonio - 18) Rag. **Coppi** Franco - 19) Ing. **Buzzelli** Antonio - 20) Ing. **Gentile** Nicolò - 21) **Catano** Stefano - 22) Ing. **Mariani** Sergio - 23) Ing. **Abbreccia** Vito - 24) Ing. **De Lucia** Michele - 25) Ing. **D'Agostino** Pietro - 26) Ing. **Piccinno** Giuseppe - 27) Ing. **Migliardo** Antonio - 28) Ing. **Barone** Antonio - 29) Ing. **Nardini** Giuseppe - 30) Ing. **Ancillotti** Paolo - 31) Ing. **Donato** Gregorio - 32) Ing. **Bellini** Salvatore - 33) Ing. **Tartaglione** Vincenzino - 34) Ing. **Palma** Salvatore - 35) Ing. **Pandolfi** Marcello - 36) Ing. **Marano** Gian Vincenzo - 37) Ing. **Amato** Gioacchino - 38) Ing. **Bruschetta** Salvatore - 39) Ing. **Mazzini** Francesco - 40) Ing. **Fiadini** Salvatore - 41) Ing. **Castellini** Marcello - 42) Ing. **Ravaioli** Jano - 43) Ing. **Accardi** Matteo - 44) Ing. **De Salvia** Domenico - 45) Ing. **Visone** Francesco - 46) Ing. **Cervesti** Piervincenzo - 47) Ing. **Molon** Antonio - 48) Ing. **Montesanto** Giuseppe - 49) Ing. **Bedini** Antonio - 50) Ing. **Marini** Giorgio - 51) Ing. **Gentile** Giuseppe - 52) Sig. **Antonucci** Vittorio - 53) Geom. **Giordani** Luigi - 54) P.I. **Pirrone** Alfio - 55) Ing. **Amello** Franco - 56) Ing. **Corbo** Leonardo - 57) Ing. **Fiore** Alfonso - 58) Geom. **Enrico** Rinaldo - 59) P. I. **Silvestri** Vittorio - 60) Geom. **Appiana** Tito - 61) Geom. **Pioncini** Silio - 62) P. I. **Leonardini** Angelo - 63) Geom. **De Gregorio** Federico - 64) Geom. **Salcio** Luciano - 65) Geom. **Iadarola** Guido - 66) Geom. **Bobbio** Germano - 67) **Petri**

Sergio - 68) Geom. **Rapillo** Antonio - 69) Geom. **Botti** Sergio - 70) Geom. **Ponzone** Pierino - 71) Geom. **Perrotti** Giuseppe - 72) Geom. **Guglielmo** Sebastiano - 73) Geom. **Bertazzoni** Giovanni - 74) Geom. **Cattaneo** Giovanni - 75) Geom. **Palandri** Nello - 76) Geom. **Venti** Adolfo - 77) Geom. **Zamma** Sante - 78) Geom. **Tomaselli** Giuseppe - 79) Geom. **Verticelli** Nicola - 80) Geom. **Guarneri** Michele - 81) Geom. **Corsetti** Ermanno - 82) Geom. **Pennella** Pennetti Adolfo - 83) Geom. **Cardarello** Alberto - 84) Geom. **Pascali** Sigfrido - 85) Geom. **Filippini** Aldo - 86) Geom. **Amato** Mario - 87) Geom. **Marturano** Adriano - 88) Geom. **Belluomo** Salvatore - 89) Geom. **Mazza** Carlo - 90) Geom. **Mozzi** Luigi - 91) P. I. **Mengotti** Enzo - 92) Geom. **Zuccari** Ennio - 93) Geom. **Piemontesi** Edgardo - 94) Geom. **Gilebbi** Domenico - 95) Geom. **Manganiello** Pasquale - 96) Geom. **Santarsieri** Giuseppe - 97) Geom. **Giustolisi** Giovanni - 98) Geom. **Agriestini** Pierfranco - 99) Geom. **Nicotra** Giovanni - 100) Geom. **Ravera** Giuseppe - 101) Geom. **Battista** Francesco - 102) P. I. **Blanco** Antonio - 103) Geom. **Poppa** Franco - 104) Geom. **Trombetta** Nicola - 105) Geom. **Lo Fano** Nevio - 106) Geom. **Piccolo** Luigi - 107) P. I. **Silvestri** Lorenzo - 108) Geom. **D'Agostino** Alberto - 109) Geom. **Buzzi** Giancarlo - 110) P. I. **Troise** Gerardo.

— Ufficiali Volontari richiamati ed inviati zone terremotate della Sicilia.

111) Ing. **Di Benedetto** Francesco - 112) Ing. **Ali** Natale - 113) Geom. **Sciortino** Giovanni - 114) Geom. **Immordino** Celestino - 115) Geom. **Gerbone** Achille - 116) Geom. **Puglisi** Salvatore - 117) Geom. **Pizzala** Giuseppe - 118) Geom. **La Rosa** Biagio - 119) Geom. **Arrigo** Letterio.

B - PERSONALE INTERVENUTO IN PROVINCIA DI TRAPANI

COLONNA MOBILE DI ROMA

1) M.llo **Solla** Vincenzo - 2) M.llo **Lucidi** Angelo - 3) Brig. **Macciocce** Aldo - 4) Brig. **Silveri** Umberto - 5) Brig. **Visionone** Anacleto - 6) Brig. **De Tata** Giovanni - 7) V. Brig. **D'Onofrio** Ugo - 8) V. Brig. **Cecchini** Mario - 9) V. Brig. **Cocetta** Angelo - 10) V. Brig. **Di Gennaro** Mario - 11) V. Brig. **Stoppelli** Luigi - 12) V. Brig. **Bonomi** Luigi - 13) V. Brig. **Bruno** Mario - 14) Vigile Sc. **Francescone** Maniglio - 15) Vig. Sc. **Sasdeli** Luigi - 16) Vig. Sc. **Sabini** Giuseppe - 17) Vig. Sc. **Albertoni** Fulvio - 18) Vig. Sc. **Benigni** Pietro - 19) Vig. Sc. **Nardelli** Ovidio - 20) Vig. Sc. **Fanelli** Luigi - 21) Vig. Sc. **Venturelli** Gaetano - 22) Vig. Sc. **Trapani** Santo - 23) Vig. Sc. **Montelli** Salvatore - 24) Vig. Sc. **Baggetta** Carmelo - 25) Vig. Sc. **Morandin** Luigi - 26) Vigile **Orazio** Amedeo - 27) Vigile **Zacchi** Massimo - 28) Vigile **Gagliardi** Claudio - 29) Vigile **Di Giovanni** Marcello - 30) Vigile **De Mei** Massimo - 31) Vigile **Di Pietro** Gioacchino - 32) Vigile **Musilli** Romolo - 33) Vigile **Clagnoli** Albino - 33 bis) Brig. **Baldan** Vincenzo - 34) Vigile **Rossi** Paolo - 35) Vigile **Rossi** Franco - 36) Vigile **Felici** Lino - 37) Vigile **Altomare** Crescenzo - 38) Vigile **Cifali** Nicola - 39) Vigile **Mammarella** Alfredo - 40) Vigile **Muzi** Sergio - 41) Vigile **Rossi** Bruno - 42) Vigile **Mastrodascio** Ezio - 43) Vigile **Avaltroni** Luigi - 44) Vigile **Angelucci** Luigi - 45) Vigile **Benedetti** Mauro - 46) Vigile **Cellini** Vincenzo - 47) Vigile **Celori** Giancarlo - 48) Vigile **Concedda** Luigi - 49) Vigile **Di Gaetano** Armando - 50) Vigile **Fava** Enzo - 51) Vigile **Gheghi** Aristide - 52) Vigile **Ghilaridi** Enzo - 53) Vigile **La Rosa** Francesco - 54) Vigile **Nevi** Giacomo - 55) Vig. **Pagliuca** Vincenzo - 56) Vigile **Rella** Armando - 57) Vigile **Vertola** Giovanni - 58) Vig. **Velotti** Ciro - 59) Vigile **Mittarelli** Pietro - 60) Vigile **Fanfarillo** Mario - 61) Vigile **Torquati** Mario - 62) Vigile **Torquati** Silvano - 63) Vigile **Canale** Paolo - 64) Vigile **Orlandini** Stefano - 65) Vigile **Avenali** Ottavio - 66) Vigile **Clementelli** Giovanni - 67) Vigile **Balocco** Amedeo - 68) Vigile **Mastrodonato** Antonio - 69) Vigile **Scaccia** Emilio - 70) Vigile **Morini** Domenico - 71) Vigile **Cerci** Mario - 72) Vigile **Cervigni** Costantino - 73) Vigile **Eusepi** Domenico - 74) Vigile **Brigati** Franco - 75) Vigile **Giaffaroni** Ferdinando - 76) Vigile **Di Rocco** Salvatore - 77) Vigile **Baldolini** Bruno - 78) Vigile **Cattide** Pietro - 79) Vigile **Sifo** Francesco - 80) Vigile **Caprasecca** Giuseppe - 81) Vigile **Moretti** Aldo - 82) Vigile **Bernabei** Geraldo - 83) Vigile **Bonelli**

Franco - 84) Vigile **Bugliosi** Remo - 85) Vigile **Cocchia** Alfonso - 86) Vigile **Considera** Franco - 87) Vigile **Lancia** Franco - 88) Vigile **Maggiolo** Francesco - 89) Vigile **Maurelli** Luigi - 90) Vigile **Mazza** Enrico - 91) Vigile **Petrilli** Renato - 92) Vigile **Re** Giuseppe - 93) Vigile **Scognamiglio** Gennaro - 94) Vigile **Paradiso** Paolo - 95) **Battisti** Sergio - 96) Vigile **Spadoni** Alberto - 97) Vigile **Nori** Gino - 98) Vigile **Bergodi** Italo - 99) Vigile **Fabro** Franco - 100) Vigile **Piccoli** Santino - 101) Vig. **Di Castro** Enzo - 102) Vig. **Binnella** Mario - 103) Vig. **Di Cocco** Gabriele - 104) Vigile **Pavan** Mario - 105) Vigile **Moroni** Alberto - 106) Vigile **Persichetti** Antonio - 107) Vigile **Sernicoli** Alvaro - 108) Vigile **D'Orto** Gennaro - 109) Vigile **Stoppelli** Luigi - 110) Vigile **Zompereilli** Antonio - 111) Vigile **Nardi** Dino - 112) Vigile **Leti** Francesco - 113) Vigile **Impinna** Gianfranco - 114) Vigile **Ledotti** Fausto - 115) Vigile **Fiori** Antonio - 116) Vigile **Benatti** Alessandro - 117) Vigile **Torricelli** Mario - 118) Vigile **Rossi** Bruno (bis) - 119) V.V.A. **Seri** Giancarlo - 120) V.V.A. **Ciocca** Antonio - 121) V.V.A. **Compagnoni** Massimo - 122) V.V.A. **Ciccarelli** Salvatore - 123) V.V.A. **Martinnelli** Silvio - 124) V.V.A. **Marcellini** Vittorio - 125) V.V.A. **Piobici** Bruno - 126) V.V.A. **Pastorino** Eugenio - 127) V.V.A. **Romanini** Sergio - 128) V.V.A. **Battaglia** Giovanni - 129) V.V.A. **Bandiera** Carlo - 130) V.V.A. **Bellini** G. Piero - 131) V.V.A. **Cianelli** Enrico - 132) V.V.A. **Decastro** Oreste - 133) V.V.A. **Gualdaroni** Stefano - 134) V.V.A. **De Concilis** Roberto - 135) V.V.A. **Martorana** Domenico - 136) V.V.A. **Onorato** Michele - 137) V.V.A. **Rustichelli** Nazareno - 138) V.V.A. **Settimelli** Carlo - 139) V.V.A. **Maltempo** Michele - 140) V.V.A. **Bottin** Renato - 141) V.V.A. **Casella** Romano - 142) V.V.A. **Colasanti** Giovanni - 143) V.V.A. **De Felici** Salvatore - 144) V.V.A. **Di Pietrantonio** Dino - 145) V.V.A. **Giannotta** Antonio - 146) V.V.A. **Gargano** Carmelo - 147) V.V.A. **Guldi** Egidio - 148) V.V.A. **Trinfera** Francesco - 149) V.V.A. **Cazzaro** Giampaolo - 150) V.V.A. **Corradi** Danilo - 151) V.V.A. **Corradini** Edilio - 152) V.V.A. **Dal Toè** Luigi - 153) V.V.A. **Sterpetti** Alandro - 154) V.V.A. **Simonetti** Silvano - 155) V.V.A. **Parenti** Fulvio - 156) V.V.A. **Sech** Mario - 157) V.V.A. **Di Tommaso** Giovanni - 158) V.V.A. **Santucci** Gerardo - 159) V.V.A. **Di Cocco** Vincenzo - 160) V.V.A. **Turchetti** Felice - 161) V.V.A. **Consalvi** Felice - 162) V.V.A. **Calantoni** Gaetano - 163) V.V.A. **Spinosa** Renato - 164) V.V.A. **Federico** Ignazio - 165) V.V.A. **Onori** Nunzio - 166) V. Brig. **Ticchi** Luigi - 167) V. Brig. **Isola** Angelo - 168) V. Brig. **Garofano** Giovanni - 169) V. Brig. **Colella** Agostino.

SCUOLE CENTRALI ANTINCENDI

1) M.llo Balistreri Pietro - 2) M.llo Campagnoli Paolo - 3) M.llo Cozzi Romolo - 4) M.llo Cottini Velio - 5) M.llo D'Andrea Federico - 6) M.llo Fedele Emilio - 7) M.llo Lai Antonio - 8) M.llo Mayer Vincenzo - 9) M.llo Mogliani Ezio - 10) M.llo Mori Tullio - 11) M.llo Pacchiera Romolo - 12) M.llo Peca Armando - 13) M.llo Poggi Natale - 14) M.llo Pontini Otello - 15) M.llo Raele Vincenzo - 16) M.llo Vespasiani Bernardino - 17) M.llo Ricciarli Edoardo - 18) Brig. Antonetti Balilla - 19) Brig. Bacchiari Augusto - 20) Brig. Basilici Silvano - 21) Brig. Ciarloni Ernesto - 22) Brig. Fogu Italo - 23) Brig. Greco Gaetano - 24) Brig. Lanzuse Vincenzo - 25) Brig. Puleo Giuseppe - 26) Brig. Tani Augusto - 27) Brig. Formone Benedetto - 28) Brig. Silvestri Marcello - 29) Brig. Savarese Gioacchino - 30) Brig. Stefanelli Pietro - 31) V. Brig. Bozzitelli Silvano - 32) V. Brig. Carta Antonino - 33) V. Brig. Carta Giovanni - 34) V. Brig. Chirenti Giuseppe - 35) V. Brig. Ciotti Umberto - 36) V. Brig. Curianò Carmine - 37) V. Brig. Marcocci Claudio - 38) V. Brig. Marte Giuseppe - 39) V. Brig. Policari Federico - 40) V. Brig. Porcacchia Alessandro - 41) V. Brig. Ribelli Franco - 42) V. Brig. Simeti Giuseppe - 43) V. Brig. Stoppelli Vincenzo - 44) V. Brig. Cerroni Franco - 45) M.llo Retto Silvestro - 46) Brig. Boselli Lino - 47) Brig. Bernard Carlo - 48) Brig. Casiraghi Luigi - 49) Brig. Trabucchi Franco - 50) Brig. Carrarese Renzo - 51) V. Brig. Feleppa Antonio - 52) V. Brig. Di Peso Cosimo - 53) V. Brig. Giordano Giovanni - 54) V. Brig. Pastori Fernando - 55) V. Brig. Venturelli Bruno - 56) V. Brig. Epi Pierino - 57) V. Brig. Vittone Ludovico - 58) V. Brig. Tommasiello Michele - 59) V. Brig. Esposito Giuseppe - 60) V. Brig. Missinato Umberto - 61) V. Brig. Bettolo Luciano - 62) V. Brig. Vercellino Romano - 63) V. Brig. Pace Espartero - 64) Vigile Rozier Aldo - 65) Vigile Billanova Mario - 66) Vigile Panella Mario - 67) Vigile Tacconi G. Franco - 68) Vig. Sc. Bussi Carlo - 69) Vig. Sc. Caruso Vincenzo - 70) Vig. Sc. Cutri Gerardo - 71) Vig. Sc. De Lungo Oscar - 72) Vig. Sc. Mannone Natale - 73) Vig. Sc. Miani Vittorio - 74) Vig. Sc. Terracino Vincenzo - 75) Vig. Sc. Ferruti Carlo - 76) Vig. Sc. Grugni Pietro - 77) Vig. Sc. Palmadessa Vittorio - 78) Vig. Sc. Gherardi Umberto - 79) Vig. Sc. Zenti Marcello - 80) Vigile Alfonsi Romano - 81) Vigile Antonelli Roberto - 82) Vigile Bertuglia Nicolò - 83) Vigile Bonfili Bonfilio - 84) Vigile Bovoli G. Carlo - 85) Vigile Camedda Giuseppe - 86) Vigile Ciattaglia Nello - 87) Vigile Cicala Mario - 88) Vigile Coccia Gioacchino - 89) Vigile Conigli Elvio - 90) Vigile Della Bella Pietro - 91) Vigile Falconi Roberto - 92) Vigile Farrugia Angelo - 93) Fiaschi Roberto - 94) Vigile Holl Armando - 95) Vigile Iezzi Luciano - 96) Vigile Lombardo Gaspare - 97) Vigile Lo Sito Romano - 98) Vigile Mancocchi Rolando - 99) Vigile Marcellini Roberto - 100) Vig. Moavero Antonino - 101) Vig. Proietti Sandro - 102) Vig. Romano Vincenzo - 103) Vigile Sandrini Walter - 104) Vigile Sebastiani Cesare - 105) Vigile Telera Michele - 106) Vigile Tomassi Settimo - 107) Vigile Zorastri Antonio - 108) Vigile Agnani Gianni - 109) Vigile Amici Luciano - 110) Vigile Araco Vincenzo - 111) Vigile Bellini Giovanni - 112) Vigile Caltagirone Nicola - 113) Vigile Camilli Francesco - 114) Vigile Cardinali Sante - 115) Vigile Carminucci Alberto - 116) Vigile Ciancarelli Cesidio - 117) Vig. Coppari Ezio - 118) Vig. Cristini Ezio - 119) Vig. Di Serafino Mario - 120) Vigile Fiori Pietro - 121) Vigile La Manna Enzo - 122) Vigile Leonetti Mario - 123) Vigile Leopardi G. Carlo - 123) Vigile Longo Leonardo - 125) Vigile Maccione Guglielmo - 126) Vigile Mauri Maurizio - 127) Vigile Metalli G. Carlo - 128) Vigile Novelli Alberto - 129) Vigile Palmadessa Amedeo - 130) Vigile Pelliccioni Francesco - 131) Vigile Petrarca Bruno - 132) Vigile Rizzuti Alessandro - 133) Vigile Sacca Carmelo - 134) Vigile Salerno Luigi - 135) Vigile Silveri Mario - 136) Vigile Sinceri Vittorio - 137) Vigile Valentini Alberto - 138) Vigile Viarengo Francesco - 139) Zaghetti Paolo - 140) Vigile Amici Maurizio - 141) Vigile Celli Paolo - 142) Vigile Cerini Gaetano - 143) Vigile Delle Fratte Alberto - 144) Vigile Facchinetti G. Franco - 145) Vigile Moscatelli Rolando - 146) Vigile Salvatori Alfredo - 147) Vigile Scibetta Raffaele - 148) Vigile Spinosa Piero - 149) Vigile Bozzo Guido - 150) Vigile Briganti Roberto - 151) Vigile Cacace Alfredo - 152) Vigile Furlan Ivano - 153) Vigile Giovannotti Alberto - 154) Vigile Lucidi G. Franco - 155) Vigile Mercuri Alessandro - 156) Vigile Novella G. Carlo - 157) Vigile Ticoni Elio - 158) Vigile Vitullo G. Franco - 159) Vigile Zanotti Adamo - 160) V.V.A. Aquilini Maurizio - 161) V.V.A. Astenio Alvaro - 162) V.V.A. Angelucci Paolo - 163) V.V.A. Balasso Roberto - 164) V.V.A. Bonamici Giovanni - 165) V.V.A. Buttinelli Pietro - 166) V.V.A. Bellanza Ettore - 167) V.V.A. Baleani Gilberto - 168) V.V.A. Borghi Sandro - 169) V.V.A. Biagiotti Lamberto - 170) V.V.A. Bartoli Gino - 171) V.V.A. Belardinelli Andrea - 172) V.V.A. Bruni Mauro - 173) V.V.A. Berini Sandro - 174) V.V.A. Bottoni Silvano - 175) V.V.A. Celli Franco - 176) V.V.A. Ciabassi Maurizio - 177) V.V.A. Cambrini Giulio - 178) V.V.A. Cuozzo Elio - 179) V.V.A. Claffaroni Enrico - 180) V.V.A. Curzi Nazareno - 181) V.V.A. Coppolecchia Luciano - 182) V.V.A. Cannizzaro Vincenzo - 183) V.V.A. Corrado Giovanni - 184) Cordella Cesare - 185) V.V.A. Cecchini Goffredo - 186) V.V.A. Gangemi Sergio - 187) V.V.A. Chiolle Angelo - 188) V.V.A. Cherubini Gaetano - 189) V.V.A. Chiavoni Giuseppe - 190) V.V.A. Brannetti

Alfredo - 191) V.V.A. Canuti Aurelio - 192) V.V.A. Di Campi Franco - 193) V.V.A. Debbia Sergio - 194) V.V.A. Dominiani Andrea - 195) V.V.A. De Luca Umberto - 196) V.V.A. Del Pelo Ettore - 197) V.V.A. Di Biagio G. Franco - 198) V.V.A. Di Fazio Enrico - 199) V.V.A. Damiani Aldo - 200) V.V.A. De Filippi Aldo - 201) V.V.A. De Santis Domenico - 202) V.V.A. Denni Amedeo - 203) V.V.A. Fanasca Sandro - 204) V.V.A. Forconi Bruno - 205) V.V.A. Ferrari Vittorio - 206) V.V.A. Frate Alessandro - 207) V.V.A. Farinelli Giorgio - 208) V.V.A. Franceschini Bruno - 209) V.V.A. Fratarcangeli Bruno - 210) V.V.A. Grilli Alberto - 211) V.V.A. Gulinelli Marco - 212) Giombini Elio - 213) V.V.A. Grassi Domenico - 214) V.V.A. Iemma Luciano - 215) V.V.A. Lazzaris Michele - 216) V.V.A. Migliorelli Nicola - 217) V.V.A. Medaglia Massimo - 218) V.V.A. Maggolini Alessandro - 219) V.V.A. Maggio Mario - 220) V.V.A. Mantovani Cesare - 221) V.V.A. Macchia Aurelio - 222) V.V.A. Moretti Rino - 223) V.V.A. Marcotulli G. Carlo - 224) V.V.A. Neri Giuseppe - 225) V.V.A. Nardicchia Mauro - 226) V.V.A. Natalucci Sabatino - 227) V.V.A. Nazzareno Carlo - 228) V.V.A. Pietrantoni Giulio - 229) V.V.A. Picchi Luigi - 230) V.V.A. Petrica Raffaele - 231) V.V.A. Pierluigi Aldo - 232) V.V.A. Pacifici Pasquale - 233) V.V.A. Politi Pietro - 234) V.V.A. Orlandi Franco - 235) V.V.A. Pietrolocco Vincenzo - 236) V.V.A. Parlini Mario - 237) V.V.A. Pierangelini Emilio - 238) V.V.A. Pieratti Dante - 239) V.V.A. Pitotti Giovanni - 240) V.V.A. Posa Paolo - 241) V.V.A. Pagliarini Roberto - 242) V.V.A. Rotilio Enzo - 243) V.V.A. Ranieri Lamberto - 244) V.V.A. Rizzo Gino - 245) V.V.A. Ricci Leandro - 246) V.V.A. Panzini Nello - 247) V.V.A. Sileoni Mario - 248) V.V.A. Salvatori Sandro - 249) V.V.A. Serata Walter - 250) V.V.A. Sibio Maurizio - 251) V.V.A. Spadoni Ezio - 252) V.V.A. Spinola Giuseppe - 253) V.V.A. Spingardi Luciano - 254) V.V.A. Tosatti G. Carlo - 255) V.V.A. Tosi Giuseppe - 256) V.V.A. Tedesco Antonio - 257) V.V.A. Trombini G. Carlo - 258) V.V.A. Torrenti Roberto - 259) V.V.A. Santonastaso Michele - 260) V.V.A. Vincenzi Roberto - 261) V.V.A. Vitiello Luca - 262) V.V.A. Vettura Francesco - 263) V.V.A. Zanardo Antonio - 264) V.V.A. Della Casa Massimo - 265) V.V.A. Bartolini Angelo - 266) V.V.A. Mancini Alfredo - 267) V.V.A. Salvatori Marcello - 268) V.V.A. Travisi Augusto - 269) V.V.A. Addeo Salvatore - 270) V.V.A. Adolfini Antonio - 271) V.V.A. Amatucci Renato - 272) V.V.A. Baroni Ovidio - 273) V.V.A. Battaglia Maurizio - 274) V.V.A. Baudo Roberto - 275) V.V.A. Bendolini Silvano - 276) V.V.A. Bellisario Amelio - 277) V.V.A. Berengan Felice - 278) V.V.A. Bertelli Erasmo - 279) V.V.A. Bertelli Mauro - 280) V.V.A. Bertolini Massimo - 281) V.V.A. Berton Fortunato - 282) V.V.A. Bianchi Bruno - 283) V.V.A. Bifaro Gaetano - 284) V.V.A. Blanchetti Ettore - 285) V.V.A. Borza Antonio - 286) V.V.A. Botta Roberto - 287) V.V.A. Bravi Franco - 288) V.V.A. Buscemi Giovanni - 289) V.V.A. Buscemi Giuseppe - 290) V.V.A. Gaggiano Domenico - 291) V.V.A. Calzi Valdimiro - 292) V.V.A. Comacardi Alberto - 293) V.V.A. Canu Michele - 294) V.V.A. Cappelletti Dante - 295) V.V.A. Cappelletti Adriano - 296) V.V.A. Castino Franco - 297) V.V.A. Cesaretti Pietro - 298) V.V.A. Cipriani Roberto - 299) V.V.A. Costamagna Roberto - 300) V.V.A. Crocioni Giuseppe - 301) V.V.A. D'Ambrosi Cesare - 302) V.V.A. Dalla Marco - 303) V.V.A. Decimani Nereo - 304) V.V.A. De Lucchi Giuseppe - 305) V.V.A. De Lica Luciano - 306) V.V.A. De Rossi Antonio - 307) V.V.A. Di Pietro Silvio - 308) V.V.A. Di Stefano Salvatore - 309) V.V.A. Di Miceli Giovanni - 310) V.V.A. Dondi Franco - 311) V.V.A. Emiliani G. Carlo - 312) V.V.A. Endrizzi Fabio - 313) V.V.A. Forzieri Fabio - 314) V.V.A. Fracchia Alberto - 315) V.V.A. Franceschelli Marcello - 316) V.V.A. Galletto Giuliano - 317) V.V.A. Gallerani Giuliano - 318) V.V.A. Giambona Salvatore - 319) V.V.A. Gioia Vincenzo - 320) V.V.A. Gobbo G. Franco - 321) V.V.A. Grandi Virginio - 322) V.V.A. Kobau Bruno - 323) V.V.A. Harro Gianni - 324) V.V.A. Indelicato Giacomo - 325) V.V.A. Iuvino Giuseppe - 326) V.V.A. Lacchini Rino - 327) V.V.A. Luciani Sergio - 328) V.V.A. Lampugnani Luigi - 329) V.V.A. Lana Adriano - 330) V.V.A. Lani Adriano - 331) V.V.A. Longone Maggiorino - 332) V.V.A. Lucchitta Achille - 333) V.V.A. Macor Fabio - 334) V.V.A. Macchi Luigi - 335) V.V.A. Maccarone Ennio - 336) V.V.A. Magnani P. Alessandro - 337) V.V.A. Magazzini Serafino - 338) V.V.A. Maini Enrico - 339) V.V.A. Maiorana Antonino - 340) V.V.A. Malfatti Renzo - 341) V.V.A. Malinverno G. Franco - 342) V.V.A. Manente Giuseppe - 343) V.V.A. Mazzilli Marcello - 344) V.V.A. Molitberti Giorgio - 345) V.V.A. Mollicelli Mario - 346) V.V.A. Moretti Alberto - 347) V.V.A. Martignone Sergio - 348) V.V.A. Marzadro Lauro - 349) V.V.A. Marangon Roberto - 350) V.V.A. Marlan Marco - 351) V.V.A. Mastromartino Umberto - 352) V.V.A. Masserdotti Mario - 353) V.V.A. Mele Franco - 354) V.V.A. Milio Gianni - 355) V.V.A. Milillo Sante - 356) V.V.A. Monzani Massimiliano - 357) V.V.A. Negri Danilo - 358) V.V.A. Orazio Romano - 359) V.V.A. Ottonelli Giancarlo - 360) V.V.A. Pagani Vittorio - 361) V.V.A. Parisi Bruno - 362) V.V.A. Pedduzza Giuseppe - 363) V.V.A. Perrone Gaetano - 364) V.V.A. Pesante Ignazio - 365) V.V.A. Perremuto Raffaele - 366) V.V.A. Petrucci Mauro - 367) V.V.A. Paonessa Salvatore - 368) V.V.A. Pietro Maurizio - 369) V.V.A. Piredda Raimondo - 370) V.V.A. Piva Giulio - 371) V.V.A. Pivelli Massimo - 372) V.V.A. Profumo Salvatore - 373) V.V.A. Riolfo Ivo - 374) V.V.A. Robiglio Franco - 375) V.V.A. Rocchetti Claudio - 376) V.V.A. Rossi Corrado - 377) V.V.A. Rossi Silvio - 378) V.V.A. Salateo

Dario - 379) V.V.A. Sasso Giuliano - 380) V.V.A. Scalvenzi Giuseppe - 381) V.V.A. Schina Pietro - 382) V.V.A. Schillo Silvio - 383) V.V.A. Scotti Remo - 384) V.V.A. Scovenna Franco - 385) V.V.A. Selvaggini Marcello - 386) V.V.A. Segantini Giorgio - 387) V.V.A. Silvestri Santino - 388) V.V.A. Squassina Luciano - 389) V.V.A. Sossi Stojan - 390) V.V.A. Soncini Ivo - 391) V.V.A. Sucamelli Antonino - 392) V.V.A. Tagliabue G. Paolo - 393) V.V.A. Talamì Giovanni - 394) V.V.A. Traverso Fulvio - 395) V.V.A. Vailati Enrico - 396) V.V.A. Vianello Adriano - 397) V.V.A. Vigorita Carmine - 398) V.V.A. Viggiani Vincenzo - 399) V.V.A. Volpe Pasquale - 400) V.V.A. Zanella Guido - 401) V.V.A. Zanetti Walter - 402) V.V.A. Zanetti Ezio - 403) V.V.A. Zaninotto Gianni - 404) V.V.A. Zelasco Giovanni - 405) V.V.A. Zoffoli Antonio - 406) V.V.A. Zuvì Nello - 407) V.V.A. Ruspignoli Aurelio - 408) V.V.A. Langilli Giovanni - 409) V.V.A. Accardo Giuseppe - 410) V.V.A. Acciarito Angelo - 411) V.V.A. Acquafresca Angelo - 412) V.V.A. Acquaroli Flavio - 413) V.V.A. Addì Silvio - 414) V.V.A. Adianto Vittorio - 415) V.V.A. Agnani Giancarlo - 416) V.V.A. Alampi Paolo - 417) V.V.A. Albini Pietro - 418) V.V.A. Aleotti Roberto - 419) V.V.A. Alessandri Roberto - 420) V.V.A. Aliscioni Libero - 421) V.V.A. Amadio Francesco - 422) V.V.A. Amadei Liviano - 423) V.V.A. Amerigo Donato - 424) V.V.A. Andreoni Renato - 425) V.V.A. Adriano Sergio - 426) V.V.A. Andrei Sandro - 427) V.V.A. Angeloni Giancarlo - 428) V.V.A. Anghetti Gaetano - 429) V.V.A. Antonini Franco - 430) V.V.A. Apriletti G. Battista - 431) V.V.A. Arbuaui Vincenzo - 432) V.V.A. Arcidiacono Giuseppe - 433) V.V.A. Arciprete Angelo - 434) V.V.A. Arduini Giovanni - 435) V.V.A. Arienti Bruno - 436) V.V.A. Aroldi Luciano - 437) V.V.A. Aronica Michele - 438) V.V.A. Arturi Luigi - 439) V.V.A. Assumma Domenico - 440) V.V.A. Astori Giacomo - 441) V.V.A. Baglioni Mauro - 442) V.V.A. Baldini Giancarlo - 443) V.V.A. Balerini G. Luigi - 444) V.V.A. Bana Flavio - 445) V.V.A. Banchi Lanciotto - 446) V.V.A. Baracchi Mario - 447) V.V.A. Barbanca Silvio - 448) V.V.A. Barca Carmelo - 449) V.V.A. Bartocetti Paolo - 450) V.V.A. Bartoli Mario - 451) V.V.A. Battagliarini Luciano - 452) V.V.A. Bazzo Giorgio - 453) V.V.A. Bedeschi Alcide - 454) V.V.A. Belle Giuseppe - 455) V.V.A. Bergamaschi Luciano - 456) V.V.A. Bernardi Giuseppe - 457) V.V.A. Bernardini Roberto - 458) V.V.A. Bernini Vincenzo - 459) V.V.A. Bertocchi Guido - 460) V.V.A. Bertoldi Sandro - 461) V.V.A. Bertuccelli Sedico - 462) V.V.A. A. Biaschi Luciano - 463) V.V.A. Biava Eugenio - 464) V.V.A. A. Biglioli Sergio - 465) V.V.A. Bignolini Alfredo - 466) V.V.A. A. Birri Dante - 467) V.V.A. Bisello Angelo - 468) V.V.A. Bocchi Luciano - 469) V.V.A. Bocolari Lauro - 470) V.V.A. Bognolo Mario - 471) V.V.A. Bolognino Carlo - 472) V.V.A. Bon Gino - 473) V.V.A. Bonadies Alfredo - 474) V.V.A. Bonagrazia Fabio - 475) V.V.A. Bonatti Imerio - 476) V.V.A. A. Bonciani Aldo - 477) V.V.A. Bonfante Roberto - 478) V.V.A. V. Bonini Maurizio - 479) V.V.A. Bonomo Giuseppe - 480) V.V.A. V.A. Borelli Paolo - 481) V.V.A. Boriani Marco - 482) V.V.A. V.A. Boschi Adriano - 483) V.V.A. Boschi Oliviero - 484) V.V.A. V.A. Bosio Adolfo - 485) V.V.A. Bottaro Daniele - 486) V.V.A. A. Boventina Giuseppe - 487) V.V.A. Braccieri Giulio - 488) V.V.A. Brecco Adriano - 489) V.V.A. Brandoni Vittorio - 490) V.V.A. Brazzachi Giuseppe - 491) V.V.A. Brenzini Giovanni - 492) V.V.A. Briocchi Angelo - 493) V.V.A. Brozzetti Elvino - 494) V.V.A. Bruccheri Serafino - 495) V.V.A. Bruno Vincenzo - 496) V.V.A. Bruschi Mario - 497) V.V.A. B. Budini Lucio - 498) V.V.A. Burattini Fabio - 499) V.V.A. Burando Giuseppe - 500) V.V.A. Busco Ivano - 501) V.V.A. A. Bussetti Luigi - 502) V.V.A. Buti Bruno - 503) V.V.A. Buzzi Renzo - 504) V.V.A. Calanzone Gaetano - 505) V.V.A. Cammarota Antonino - 506) V.V.A. Camorani Sandro - 507) V.V.A. Campi Gianni - 508) V.V.A. Campiotti Fernando - 509) V.V.A. Campus Francesco - 510) V.V.A. Cannella Salvatore - 511) V.V.A. Canova Luigi - 512) V.V.A. Cantarelli Guerrino - 513) V.V.A. Cantele Mario - 514) V.V.A. V.A. Canu Salvatore - 515) V.V.A. Caporaletti Leonello - 516) V.V.A. Cappelletti Enrico - 517) V.V.A. Cappelli Luciano - 518) V.V.A. Capretti Enzo - 519) V.V.A. Cardinale Bruno - 518) V.V.A. Carezzato Norio - 521) V.V.A. Carnevali Claudio - 522) V.V.A. Carniglia Alessandro - 523) V.V.A. A. Carradori Alessandro - 524) V.V.A. Carrera Guido - 525) V.V.A. A. Carturan Giuliano - 526) V.V.A. Caruso Antonino - 527) V.V.A. Carvone Battista - 528) V.V.A. Casalino Giuseppe - 529) V.V.A. Casalis Felice - 530) V.V.A. Casella Renzo - 531) V.V.A. Casoni G. Piero - 532) V.V.A. Casarà Pietro - 533) V.V.A. Cassio Franco - 534) V.V.A. Castagna Walter - 535) V.V.A. Castelli Giorgio - 536) V.V.A. Castiglioni Ermanno - 537) V.V.A. Catalano Pietro - 538) V.V.A. Catalano Pasquale - 539) V.V.A. Cavagnola Virginia - 540) V.V.A. Cavallo Pasquale - 541) V.V.A. Ceccarelli Bruno - 542) V.V.A. Cecchetti Ottavio - 543) V.V.A. Cecchin Mario - 544) V.V.A. Cecchinelli Enzo - 545) V.V.A. Ceccobelli Sauro - 546) V.V.A. Cecconi Ottorino - 547) V.V.A. Ceoletta Francesco - 548) V.V.A. Cedarini Roberto - 549) V.V.A. V.A. Cesaroni Remo - 550) V.V.A. Cestaro G. Franco - 551) V.V.A. A. Cevenini Filippo - 552) V.V.A. Chelotti Mario - 553) V.V.A. Chianese Tommaso - 554) V.V.A. Chietiera Pasquale - 555) V.V.A. Chiorre Augusto - 556) V.V.A. Chiriaco Antonio - 557) V.V.A. Ciappetti Alfredo - 558) V.V.A.

Clardelli Pasquale - 559) V.V.A. Ciaravella Angelo - 560) V.V.A. Cinque Gabriele - 561) V.V.A. Cipriano Giuseppe - 562) V.V.A. Cirioni Antonio - 563) V.V.A. Cluffardi P. Luigi - 564) V.V.A. Cobucci Carmine - 565) V.V.A. Cocchella Renato - 566) V.V.A. Coglievina Giovanni - 567) V.V.A. Colalto Andrea - 568) V.V.A. Colombo Franco - 569) V.V.A. Consalvi Felice - 570) V.V.A. Cometto Romano - 571) V.V.A. A. Comiato Sergio - 572) V.V.A. Conforti Francesco - 573) V.V.A. Conforti Sergio - 574) V.V.A. Considera Claudio - 575) V.V.A. Consoli Roberto - 576) V.V.A. Conti Ermanno - 577) V.V.A. Cordeschi Virgilio - 578) V.V.A. Cordoni Maurizio - 579) V.V.A. Cori Paolo - 580) V.V.A. Corrado Pasquale - 581) V.V.A. Corridori Antonio - 582) V.V.A. Costa Alessandro - 583) V.V.A. Costa Alfredo - 584) V.V.A. Costantini Luigi - 585) V.V.A. Costantini Luciano - 586) V.V.A. A. Cresta P. Domenico - 587) V.V.A. Croscolochi Roberto - 588) V.V.A. Cuzzit Silvio - 589) V.V.A. Dabinovich Edoardo - 590) V.V.A. Da Cortevecchio Giuseppe - 591) V.V.A. D'Alessandro Vincenzo - 592) V.V.A. Dalla Valle Vito - 593) V.V.A. Da Maggio Primo - 594) V.V.A. D'Amore Francesco - 595) V.V.A. D'Annibale Attilio - 596) V.V.A. Da Prato Giovanni - 597) V.V.A. Dattaro Giorgio - 598) V.V.A. De Angelis Pietro - 599) V.V.A. De Benedictis Vittorio - 600) V.V.A. De Bolfo Valentino - 601) V.V.A. De Cicco Giovanni - 602) V.V.A. De Fazio Rinaldo - 603) V.V.A. De Grassi Edoardo - 604) V.V.A. De Lisanti Roberto - 605) V.V.A. De Lorenzi Marino - 606) V.V.A. De Luca Cosimo - 607) V.V.A. De Vincentis Franco - 608) V.V.A. Diamanti Enzo - 609) V.V.A. Di Cocco Vincenzo - 610) V.V.A. Di Cristofaro Elio - 611) V.V.A. Di Ginosa Cristofaro - 612) V.V.A. Di Giorgio Biagio - 613) V.V.A. Di Giovanni Antonio - 614) V.V.A. Di Graziano Ignazio - 615) V.V.A. Di Maio Francesco - 616) V.V.A. Di Marco Enzo - 617) V.V.A. Di Mauro Leonardo - 618) V.V.A. D'Innocenzo Mario - 619) V.V.A. Dioguardi Cesare - 620) V.V.A. Di Sabatino Carlo - 621) V.V.A. Di Tommaso Fernando - 622) V.V.A. Di Tommaso Giovanni - 623) V.V.A. Dominici Vittorio - 624) V.V.A. Dominizi Ugo - 625) V.V.A. Donà Pietro - 626) V.V.A. Dorigatti Ettore - 627) V.V.A. Duca Gaspare - 628) V.V.A. Esposito Giuseppe - 629) V.V.A. Esposito Roberto - 630) V.V.A. Fabiani G. Pietro - 631) V.V.A. Fabiani Mario - 632) V.V.A. Fabrianesi Italo - 633) V.V.A. Facchini Francesco - 634) V.V.A. Farina Maurizio - 635) V.V.A. Farina Riccardo - 636) V.V.A. Favla Antonio - 637) V.V.A. Federico Ignazio - 638) V.V.A. Fedrica Ignazio - 639) V.V.A. Ferracane Augusto - 640) V.V.A. Ferrari Rinuccio - 641) V.V.A. Ferri Gianni - 642) V.V.A. Ficola Alberto - 643) V.V.A. Filesi Giovanni - 644) V.V.A. Finocchio Francesco - 645) V.V.A. Fiorani Francesco - 646) V.V.A. Fiorini Gaetano - 647) V.V.A. Firmo Carlo - 648) V.V.A. Fondi Claudio - 649) V.V.A. Fontana Carmelo - 650) V.V.A. Forleo Nicola - 651) V.V.A. Fornaro Giorgio - 652) V.V.A. Fortunato Giovanni - 653) V.V.A. Fraboni Guerrino - 654) V.V.A. Franchin Franco - 655) V.V.A. Franchin Leonardo - 656) V.V.A. Franchini Gianni - 657) V.V.A. Franchini Alfredo - 658) V.V.A. V.A. Frascaroli Romano - 659) V.V.A. Frasnelli Giorgio - 660) V.V.A. Frassi Mario - 661) V.V.A. Fregni Ermete - 662) V.V.A. Frezza Arcangelo - 663) V.V.A. Fronza Francesco - 664) V.V.A. Frosini Enrico - 665) V.V.A. Fruttaz Santino - 666) V.V.A. Furlan G. Franco - 667) V.V.A. Furlan Manfred - 668) V.V.A. Galli Dino - 669) V.V.A. Gamberoni Mario - 670) V.V.A. Gambino Salvatore - 671) V.V.A. Ganci Mario - 672) V.V.A. Garofali Giuseppe - 673) V.V.A. Gaspari Mauro - 674) V.V.A. Gatti Emilio - 675) V.V.A. Gavini Franco - 676) V.V.A. Gazzo Renzo - 677) V.V.A. Gemignani Renato - 678) V.V.A. Gentile Silvio - 679) V.V.A. Germani Claudio - 680) V.V.A. Gettini Sandro - 681) V.V.A. Guerrini Roberto - 682) V.V.A. Giacomucci Marcello - 683) V.V.A. Giani Moreno - 684) V.V.A. Giannini Renzo - 685) V.V.A. Glasante Liborio - 686) V.V.A. V.A. Giardiello Antonio - 687) V.V.A. Glazzone Paolo - 688) V.V.A. Gibello Giorgio - 689) V.V.A. Giocondo Arcangelo - 690) V.V.A. Giordano Pasquale - 691) V.V.A. Giottoli Alberto - 692) V.V.A. Giovannelli Ernesto - 693) V.V.A. Giralico Guido - 694) V.V.A. Giuliani Raffaele - 695) V.V.A. V.A. Giuliano Mario - 696) V.V.A. Gramacconi Vincenzo - 697) V.V.A. Grandi Roberto - 698) V.V.A. Grassi Giovanni - 699) V.V.A. Grassi Marco - 700) V.V.A. Grignolo Lauro - 701) V.V.A. Grillich Bozic - 702) V.V.A. Grimaldi Francesco - 703) V.V.A. Grossi Mauro - 704) V.V.A. Gschleier Martino - 705) V.V.A. Guadagnoli Luciano - 706) V.V.A. Guanzoli Paolo - 707) V.V.A. Guariglia Francesco - 708) V.V.A. Guattì Adriano - 709) V.V.A. Guerra Giovanni - 710) V.V.A. Guerrieri Aimone - 711) V.V.A. Guerri Giovanni - 712) V.V.A. Gugliotti Luciano - 713) V.V.A. Iannone Michele - 714) V.V.A. Ida Armando - 715) V.V.A. Iezzi Remo - 716) V.V.A. Illuminati Giuseppe - 717) V.V.A. Imbriani Giuseppe - 718) V.V.A. Iob Luigino - 719) V.V.A. La Fratta Delio - 720) V.V.A. Lamberti Giovanni - 721) V.V.A. Lanzavecchia Lorenzo - 722) V.V.A. Lanzoni Roberto - 723) V.V.A. La Paglia Melchiorre - 724) V.V.A. La Pelosa Rocco - 725) V.V.A. Latini Alberto - 726) V.V.A. Lavezzi Giuseppe - 727) V.V.A. Lazzaro Mario - 728) V.V.A. V.A. Lazzaro Marino - 729) V.V.A. Leandri Angelo - 730) V.V.A. Lenzi G. Franco - 731) V.V.A. Leoni Domenico -

732) A.V.V.A. **Levoni** Federico - 733) A.V.V.A. **Licardo** Giuseppe - 734) A.V.V.A. **Liguori** Antonio - 735) A.V.V.A. **Locatelli** Giovanni - 736) A.V.V.A. **Lorenzetti** Francesco - 737) A.V.V.A. **Lucchetti** Giuliano - 738) A.V.V.A. **Luciano** Luigi - 739) A.V.V.A. **Luciani** Sandro - 740) A.V.V.A. **Luogo** Michele - 741) A.V.V.A. **Luperto** Luigi - 742) A.V.V.A. **Lusardi** Euro - 743) A.V.V.A. **Luzzi** Florindo - 744) A.V.V.A. **Maffia** Andrea - 745) A.V.V.A. **Malaggi** Renzo - 746) A.V.V.A. **Malandrini** Walter - 747) A.V.V.A. **Malaspina** Vincenzo - 748) A.V.V.A. **Malatesta** Massimo - 749) A.V.V.A. **Mammarella** Sergio - 750) A.V.V.A. **Mammi** G. Franco - 751) A.V.V.A. **Manetti** Riccardo - 752) A.V.V.A. **Manfredi** Silvio - 753) A.V.V.A. **Manganaro** Francesco - 754) A.V.V.A. **Mangoni** Vladimiro - 755) A.V.V.A. **Maniaci** Francesco - 756) A.V.V.A. **Mantovani** Cesare - 757) A.V.V.A. **Manzoni** G. Franco - 758) A.V.V.A. **Maraldi** Primo - 759) A.V.V.A. **Marangio** Cosimo - 760) A.V.V.A. **Marcelli** Alfredo - 761) A.V.V.A. **Marchesani** Franco - 762) A.V.V.A. **Marchingiglio** Michelangelo - 763) A.V.V.A. **Marcobelli** Enzo - 764) A.V.V.A. **Marcoleoni** Renzo - 765) A.V.V.A. **Marconi** Pietro - 766) A.V.V.A. **Marengo** Antonio - 767) A.V.V.A. **Maresi** Gaetano - 768) A.V.V.A. **Margiotti** Silvano - 769) A.V.V.A. **Marini** Guido - 770) A.V.V.A. **Marini** Renzo - 771) A.V.V.A. **Martelli** Vincenzo - 772) A.V.V.A. **Martinielli** Enrico - 773) A.V.V.A. **Martini** Mario - 774) A.V.V.A. **Maselli** Franco - 775) A.V.V.A. **Masotti** Giuseppe - 776) A.V.V.A. **Mastrolanni** Francesco - 777) A.V.V.A. **Matranga** Rosario - 778) A.V.V.A. **Mattia** Franco - 779) A.V.V.A. **Mazzotta** Giuseppe - 780) A.V.V.A. **Melandri** Antonio - 781) A.V.V.A. **Melandri** Mario - 782) A.V.V.A. **Melli** Luigi - 783) A.V.V.A. **Mellini** Umberto - 784) A.V.V.A. **Meneghelli** Alberto - 785) A.V.V.A. **Meneghetti** Ivardo - 786) A.V.V.A. **Mengarelli** Augusto - 787) A.V.V.A. **Menoncello** Luigi - 788) A.V.V.A. **Mentasti** Sergio - 789) A.V.V.A. **Mercurio** Luigi - 790) A.V.V.A. **Merloni** Geremia - 791) A.V.V.A. **Messina** Giuseppe - 792) A.V.V.A. **Messori** Carlo - 793) A.V.V.A. **Metelli** Antonio - 794) A.V.V.A. **Micillo** Antonio - 795) A.V.V.A. **Miele** Stefano - 796) A.V.V.A. **Milli** Marco - 797) A.V.V.A. **Milloro** Vincenzo - 798) A.V.V.A. **Minigozzi** Luigi - 799) A.V.V.A. **Miraglia** Giovanni - 800) A.V.V.A. **Molinari** Luciano - 801) A.V.V.A. **Molinaro** Fausto - 802) A.V.V.A. **Monbrini** Oscar - 803) A.V.V.A. **Montante** Salvatore - 804) A.V.V.A. **Montepaone** Oreste - 805) A.V.V.A. **Monteverdi** Luigi - 806) A.V.V.A. **Monti** Walter - 807) A.V.V.A. **Monteforano** Antonio - 808) A.V.V.A. **Morelli** Federico - 809) A.V.V.A. **Mori** Massimo - 810) A.V.V.A. **Morigi** G. Carlo - 811) A.V.V.A. **Mosca** Dario - 812) A.V.V.A. **Moroni** Ivano - 813) A.V.V.A. **Moser** Eduardo - 814) A.V.V.A. **Mucelli** Pietro - 815) A.V.V.A. **Nadali** Bruno - 816) A.V.V.A. **Naldi** Enio - 817) A.V.V.A. **Natali** Renzo - 818) A.V.V.A. **Navarra** Benito - 819) A.V.V.A. **Nervi** Santino - 820) A.V.V.A. **Nicolis** Adriano - 821) A.V.V.A. **Nicolodi** Pietro - 822) A.V.V.A. **Nocentini** G. Carlo - 823) A.V.V.A. **Nonni** Alvaro - 824) A.V.V.A. **Notti** Sergio - 825) A.V.V.A. **Onori** Nunzio - 826) A.V.V.A. **Oriando** Angelo - 827) A.V.V.A. **Ornetti** Alberto - 828) A.V.V.A. **Orsucci** Giorgio - 829) A.V.V.A. **Ottone** Guido - 830) A.V.V.A. **Pacchiarotti** Giovanni - 831) A.V.V.A. **Pagani** Marco - 832) A.V.V.A. **Pagani** Santino - 833) A.V.V.A. **Pagni** Alberto - 834) A.V.V.A. **Palagi** Carlo - 835) A.V.V.A. **Palmieri** Nazzareno - 836) A.V.V.A. **Palombi** Antonio - 837) A.V.V.A. **Pambianco** Roberto - 838) A.V.V.A. **Pan** Roberto - 839) A.V.V.A. **Papa** Ivano - 840) A.V.V.A. **Papale** Domenico - 841) A.V.V.A. **Papetti** Angelo - 842) A.V.V.A. **Parodi** Leonardo - 843) A.V.V.A. **Pasi** Luigi - 844) A.V.V.A. **Passarotto** Dino - 845) A.V.V.A. **Passera** Emerico - 846) A.V.V.A. **Passerotti** Roberto - 847) A.V.V.A. **Pastacaldi** Alfredo - 848) A.V.V.A. **Pastori** Renato - 849) A.V.V.A. **Pasquali** Alberto - 850) A.V.V.A. **Paternoster** Carlo - 851) A.V.V.A. **Pasquali** Gianmario - 852) A.V.V.A. **Pattucci** Rosario - 853) A.V.V.A. **Patroni** Franco - 854) A.V.V.A. **Patti** Giuseppe - 855) A.V.V.A. **Pazzi** Ugo - 856) A.V.V.A. **Pedri** Elia - 857) A.V.V.A. **Pegna** Vincenzo - 858) A.V.V.A. **Pelloni** Luigi - 859) A.V.V.A. **Peluso** Antonio - 860) A.V.V.A. **Penezza** Vanni - 861) A.V.V.A. **Perrini** Savino - 862) A.V.V.A. **Perrone** Vincenzo - 863) A.V.V.A. **Persico** Ivano - 864) A.V.V.A. **Pescarini** Lucio - 865) A.V.V.A. **Pesce** Carlo - 866) A.V.V.A. **Petracca** Claudio - 867) A.V.V.A. **Pettinari** Mario - 868) A.V.V.A. **Pezzullo** Vincenzo - 869) A.V.V.A. **Piardi** Giuseppe - 870) A.V.V.A. **Piazzi** Aimone - 871) A.V.V.A. **Piccini** Silvio - 872) A.V.V.A. **Piccioni** Palmiro - 873) A.V.V.A. **Pifferi** Diego - 874) A.V.V.A. **Pieralisi** Leonello - 875) A.V.V.A. **Piafreddo** Valter - 876) A.V.V.A. **Pignone** Aurelio - 877) A.V.V.A. **Pimpini** Lido - 878) A.V.V.A. **Pipitone** Fernando - 879) A.V.V.A. **Pizzimenti** Vincenzo - 880) A.V.V.A. **Poggi** Giuliano - 881) A.V.V.A. **Pollastri** Roberto - 882) A.V.V.A. **Polletti** Claudio - 883) A.V.V.A. **Porcaro** Pellegrino - 884) A.V.V.A. **Posanza** Gianfranco - 885) A.V.V.A. **Possenti** Massimo - 886) A.V.V.A. **Postinghel** Renato - 887) A.V.V.A. **Pozzoli** Pietro - 888) A.V.V.A. **Prani** Giacomo - 889) A.V.V.A. **Prinzigallo** Giorgio - 890) A.V.V.A. **Primavero** Giuliano - 891) A.V.V.A. **Proietti** Mariano - 892) A.V.V.A. **Propizi** Andrea - 893) A.V.V.A. **Pruneri** Marcelino - 894) A.V.V.A. **Puccini** Fausto - 895) A.V.V.A. **Puddu** P. Cesare - 896) A.V.V.A. **Puggelli** Alessandro - 897) A.V.V.A. **Purchiaroli** Elio - 898) A.V.V.A. **Purromedi** Carmelo - 899) A.V.V.A. **Quadrelli** Giovanni - 900) A.V.V.A. **Quadria** Rino - 901) A.V.V.A. **Quaglinetti** Luigi - 902) A.V.V.A. **Quaranta** Elio - 903) A.V.V.A. **Ragazzini** Elio - 904) A.V.V.A. **Rambaldi** Franco - 905) A.V.V.A. **Ravaglia** Deroso - 906) A.V.V.A. **Raele** Luciano - 907) A.V.V.A. **Rebora** Luigi - 908) A.V.V.A. **Ricciardi** Mario - 909) A.V.V.A. **Ricci** Mario - 910) A.V.V.A. **Rigo** Eugenio - 911)

A.V.V.A. **Rocchio** Alfonso - 912) A.V.V.A. **Romagnoli** Virgilio - 913) A.V.V.A. **Romano** Pietro - 914) A.V.V.A. **Romeo** Francesco - 915) A.V.V.A. **Ronco** Franco - 916) A.V.V.A. **Rosa** P. Angelo - 917) A.V.V.A. **Rosada** Giulio - 918) A.V.V.A. **Rossetti** Alberto - 919) A.V.V.A. **Rossi** Gino - 920) A.V.V.A. **Rossi** Ivano - 921) A.V.V.A. **Rossi** Paolo - 922) A.V.V.A. **Ruggeri** Giuseppe - 923) A.V.V.A. **Ruggero** Francesco - 924) A.V.V.A. **Russello** Antonio - 925) A.V.V.A. **Russo** Giuseppe - 926) A.V.V.A. **Russo** Mario - 927) A.V.V.A. **Sabbatini** Franco - 928) A.V.V.A. **Sabbatini** Giovanni - 929) A.V.V.A. **Sacchetti** Gianpiero - 930) A.V.V.A. **Sala** Tesciat Giulio - 931) A.V.V.A. **Salvioli** Roberto - 932) A.V.V.A. **Sandali** Sergio - 933) A.V.V.A. **Sandroni** Amerigo - 934) A.V.V.A. **A. Sangiorgi** Giordano - 935) A.V.V.A. **Sanluca** Lello - 936) A.V.V.A. **Santangelo** Ignazio - 937) A.V.V.A. **Santarsiero** Salvatore - 938) A.V.V.A. **Santi** Bruno - 939) A.V.V.A. **Santilli** Sandro - 940) A.V.V.A. **Santucci** Gerardo - 941) A.V.V.A. **Sardina** Antonio - 942) A.V.V.A. **Savazzi** Nelson - 943) A.V.V.A. **Savoca** Signorello - 944) A.V.V.A. **Scala** Mariano - 945) A.V.V.A. **Scalici** Cesare - 946) A.V.V.A. **Scandroglio** Antonio - 947) A.V.V.A. **Scarmastra** Fausto - 948) A.V.V.A. **Schiattarella** Gennaro - 949) A.V.V.A. **Schinelli** Fiorenzo - 950) A.V.V.A. **Schippa** Bruno - 951) A.V.V.A. **Sclurpa** G. Pietro - 952) A.V.V.A. **Scodro** Giuliano - 953) A.V.V.A. **Sconduto** Gaspare - 954) A.V.V.A. **Serafini** Primo - 955) A.V.V.A. **Serena** Carlo - 956) A.V.V.A. **Sereni** Felice - 957) A.V.V.A. **Sergio** Salvatore - 958) A.V.V.A. **Serrangeli** Giovanni - 959) A.V.V.A. **Severi** Paolo - 960) A.V.V.A. **Sforza** Rinaldo - 961) A.V.V.A. **Sgerri** Franco - 962) A.V.V.A. **Sicardi** Angelo - 963) A.V.V.A. **Simionato** Biagio - 964) A.V.V.A. **Simoni** Claudio - 965) A.V.V.A. **Simbaldi** Francesco - 966) A.V.V.A. **Sistopao** Lamberto - 967) A.V.V.A. **Sollai** Albino - 968) A.V.V.A. **Sonno** Emilio - 969) A.V.V.A. **Soppini** Guido - 970) A.V.V.A. **Spampinato** Salvatore - 971) A.V.V.A. **Spera** Giovanni - 972) A.V.V.A. **Spinosa** Renato - 973) A.V.V.A. **Spitale** Angelo - 974) A.V.V.A. **Spreafico** Dario - 975) A.V.V.A. **Squarcia** Bruno - 976) A.V.V.A. **Strappati** Aldo - 977) A.V.V.A. **Strazzante** Mario - 978) A.V.V.A. **Streppa** Carlo - 979) A.V.V.A. **Subranni** Antonio - 980) A.V.V.A. **Svevo** Paolo - 981) A.V.V.A. **Taccuso** Bruno - 982) A.V.V.A. **Taloli** Franco - 983) A.V.V.A. **Tardini** Giuseppe - 984) A.V.V.A. **Tasin** Fabrizio - 985) A.V.V.A. **Tatomer** Casimiro - 986) A.V.V.A. **Talesa** Bartolomeo - 987) A.V.V.A. **Teri** Franco - 988) A.V.V.A. **Terrana** Armando - 989) A.V.V.A. **Testa** Mauro - 990) A.V.V.A. **Tentinnago** Romano - 991) A.V.V.A. **Titini** Francesco - 992) A.V.V.A. **Tommasetti** Pietro - 993) A.V.V.A. **Tordi** Mario - 994) A.V.V.A. **Toratti** Maurizio - 995) A.V.V.A. **Tosi** G. Carlo - 996) A.V.V.A. **Tovazzi** Paolo - 997) A.V.V.A. **Trabanelli** Teodoro - 998) A.V.V.A. **Tricarico** Marino - 999) A.V.V.A. **Tripulido** Elisio - 1000) A.V.V.A. **Turchetti** Felice - 1001) A.V.V.A. **Turri** Romeo - 1002) A.V.V.A. **Uboldi** Franco - 1003) A.V.V.A. **Umek** Dario - 1004) A.V.V.A. **Ummarino** Giorgio - 1005) A.V.V.A. **Uroni** Pietro - 1006) A.V.V.A. **Valente** G. Vito - 1007) A.V.V.A. **Valleggia** Pietro - 1008) A.V.V.A. **Valletti** Salvatore - 1009) A.V.V.A. **Valloscuro** Vincenzo - 1010) A.V.V.A. **Valori** Camillo - 1011) A.V.V.A. **Vanni** Massimo - 1012) A.V.V.A. **Vecchi** Ivano - 1013) A.V.V.A. **Veggiotti** Sandro - 1014) A.V.V.A. **Ventura** Bruno - 1015) A.V.V.A. **Ventura** Luigi - 1016) A.V.V.A. **Venturini** Amedeo - 1017) A.V.V.A. **ercellese** Emilio - 1018) A.V.V.A. **Verdemare** Paolo - 1019) A.V.V.A. **Vescovi** Gianni - 1020) A.V.V.A. **Villani** Gerardo - 1021) A.V.V.A. **Vinciguerra** Guido - 1022) A.V.V.A. **Violante** Salvatore - 1023) A.V.V.A. **Vitale** Antonio - 1024) A.V.V.A. **Vitelli** Paolo - 1025) A.V.V.A. **Viziello** Giuseppe - 1026) A.V.V.A. **Vollero** Vincenzo - 1027) A.V.V.A. **Vota** Sebastiano - 1028) A.V.V.A. **Zambrini** Vittorio - 1029) A.V.V.A. **Zannata** Secondo - 1030) A.V.V.A. **Zanetti** Armando - 1031) A.V.V.A. **Zanicchi** Duno - 1032) A.V.V.A. **Zanirati** Mario - 1033) A.V.V.A. **Zanoni** Orazio - 1034) A.V.V.A. **Zarcone** Tommaso - 1035) A.V.V.A. **Zelli** G. Carlo - 1036) A.V.V.A. **Zucca** Paolo - 1037) A.V.V.A. **Zucchetti** Renato - 1038) A.V.V.A. **Zuccone** Adriano - 1039) A.V.V.A. **Zulino** Domenico - 1040) A.V.V.A. **Buttacavoli** Giuseppe - 1041) A.V.V.A. **Iannello** Agostino.

COMANDO PROVINCIALE DI ALESSANDRIA

1) Brig. **Barolo** Renato - 2) Vig. **Robboni** Armando - 3) Vig. **Biorcio** Pietro - 4) Brig. **Savarro** Lorenzo - 5) Vig. **Brusoni** Antonio - 6) Vig. **Straneo** Franco - 7) Brig. **Verrì** Giuseppe - 8) V. Brig. **Corbani** Renato - 9) Vig. Sc. **Perosino** Ferruccio - 10) Vig. Sc. **Bordo** Tomaso - 11) Vigile **Perosino** Francesco - 12) Vigile **Buzzi** Pierluigi - 13) Vigile **Briata** Massimo - 14) Vigile **Rolandi** Mauro - 15) Vigile **Zacone** Mario - 16) Vigile **Nieddu** Roberto - 17) Vigile **Ricci** Bruno - 18) Vigile **Sacchi** Luigi - 19) Vig. **Fisco** Giuseppe - 20) Vig. **Sacco** Baldassarre - 21) Vig. **Lesina** Giuseppe - 22) Vigile **Rollando** Marco - 23) Brig. **Pavese** Gino - 24) Vigile **Montecucco** Luciano - 25) Vigile **Venuti** Antonio - 26) Vigile **Gagino** Pierluigi - 27) Vigile **Ciocola** Oreste - 28) Vigile **Ferrofino** Vittorino - 29) Vigile **Conte** Umberto - 30) Vigile **Benzi** Armando - 31) Vigile **Scala** Giuseppe - 32) Vigile **Fossati** Luciano - 33) V. Brig. **Laboranti** Angelo - 34) Vig. Sc. **Rizzo** Luigi - 35) Vigile **Ceratto** Sergio - 36) Vigile **Capella** Gianpiero - 37) Vigile **Lagazzi** Giancarlo - 38) Vigile **Bidone** Sergio - 39) Vigile **Pusterla** Vincenzo - 40) Vigile **Castellini** Luigi - 41) Vigile **Martini** Angelo - 42) Vigile **Boscaratto** Franco - 43) Vigile **Bruni** Pasquale - 44) Vigile **Barisone** Lorenzo - 45) Vigile **Cassulo** Alessandro - 46) Vigile **Pesce** Gio-

vanni - 47) Vigile Aus. **Parassole** Aldo - 48) Vig. Sc. **Retobelli** Giuseppe - 49) Vig. Aus. **Buson** Omero - 50) Brig. **Rossi** Vincenzo - 51) Vig. Aus. **Riposo** Luciano - 52) Vig. Sc. **Longhi** Giovanni - 53) Brig. **Barolo** Dante - 54) Vig. Sc. **Scotti** Ivo - 55) Vig. Sc. **Bocchetti** Antonio - 56) Vigile **Fisco** Giuseppe - 57) Vigile **Nieddu** Roberto - 58) Vig. Aus. **Dainese** Mario - 59) Brig. **Gallinotti** Bruno - 60) Vig. Sc. **Mirone** Pietro - 61) Vigile **Sacchi** Luigi - 62) Vigile **Rolandi** Mauro - 63) Vig. Aus. **Giacomini** Carlo - 64) Brig. **Salengo** G. Battista - 65) Vig. Sc. **Perosino** Ferruccio - 66) Vig. Sc. **Balbo** Giovanni - 67) Vig. Aus. **Dallaglio** Renato - 68) Brig. **Rossi** Vincenzo - 69) Vig. Sc. **Retobelli** Giuseppe - 70) Vig. Sc. **Zola** Aurelio - 71) Vigile **Grancia** Carlo - 72) Vigile **Straneo** Franco - 73) Vigile **Lesina** Giuseppe - 74) Vigile **Zaccone** Mario.

COMANDO PROVINCIALE DI AGRIGENTO

1) Vigile **Dimino** Giuseppe - 2) Vigile **Randazzo** Andrea - 3) Vigile **Caranna** Giuseppe - 4) Vigile **Calandra** Giuseppe - 5) Vigile **Sabella** Andrea - 6) Vigile **Bugea** Nobile Salvatore - 7) Vig. Aus. **Errore** Michele - 8) Vigile **Attardo** Giuseppe - 9) Brig. **Agozzino** Giovanni - 10) Vig. Sc. **Gamba** Diomiro - 11) Vigile **Pedone** Antonio - 12) Vigile **Nané** Orazio - 13) Vigile **Savarino** Salvatore - 14) V.V.A. **Scaglione** Vincenzo - 15) V.V.A. **Sbordone** Sabato - 16) V.V.A. **Mastrangelo** Guerino.

COMANDO PROVINCIALE DI ANCONA

1) Vig. Sc. **Baldoni** Enrico - 2) Vigile **Giovagnoli** Giorgio - 3) Brig. **Venanzi** Mario - 4) Vigile **Blanchi** Gianfranco - 5) Vigile **Gaggiotti** Giuseppe - 6) Vigile **Matteucci** Cesare - 7) Vigile **Paolinelli** Alfio - 8) Vigile **Rosetti** Franco - 9) Vigile **Salmaso** Gianfranco - 10) Vigile **Consolani** Nazzareno - 11) Vig. Aus. **Discepoli** Silvano - 12) Vig. Aus. **Giacconi** Argentino - 13) Vig. Sc. **Canonici** Corrado - 14) Vigile **Testa** Di Ferro Piero - 15) Vig. Brig. **Braconi** Alvedo - 16) Vigile **Marchetti** Bruno - 17) Vigile **Manzotti** Artemio - 18) Vigile **Giri** Nazzareno - 19) Vigile **Manzotti** Roberto - 20) Vigile **Catena** Armando - 21) Vigile **Ferretti** Carlo - 22) Vigile **Galassi** Dino - 23) Vig. Aus. **Margariti** Giovanni - 24) Vig. Aus. **Paolini** Fabio - 25) Vigile **Giola** Remo - 26) Vigile **Giovagnoli** Umberto - 27) V. Brig. **Ceccarini** Osiride - 28) Vigile **Severini** Renato - 29) Vigile **Pistoni** Mario - 30) Vigile **Rossini** Gianni - 31) Vigile **Montesi** Luciano - 32) Vigile **Giuliani** Elio - 33) Vigile **Saracini** Fernando - 34) Vig. Aus. **Bramucci** Edoardo - 35) Vig. Aus. **Paoloni** Giorgio - 36) Vigile **Perini** Giorgio - 37) Vigile **Sisti** Alfonso - 38) V. Brig. **Giorgini** Silvio - 39) Vig. Sc. **Mazzari** Angelo - 40) Vigile **Mazzarini** Ottavio - 41) Vigile **Romagnoli** Edoardo - 42) Vigile **Lucantoni** Cesare - 43) Vigile **Paoletti** Mario - 44) Vigile **Coppari** Giuseppe - 45) Vig. Aus. **Tiseni** Giuseppe - 46) Vig. Aus. **Zagaglia** Giancarlo.

COMANDO PROVINCIALE DI AREZZO

1) Vigile **Graverini** Vasco - 2) Vigile **Lucherini** Armidio - 3) Vigile **Tenghini** Sauro - 4) Vigile **Veneri** Alfredo.

COMANDO PROVINCIALE DI ASCOLI PICENO

1) Vigile **Paolini** Giovanni - 2) Vigile **Viozzi** Enzo - 3) Vigile **Viozzi** Graziano - 4) Brig. **Vallesi** Gino - 5) Vigile **Macchioni** Filippo - 6) Vigile **Gaspari** Vittorio - 7) Vigile **Quartaroli** Tullio.

COMANDO PROVINCIALE DI AVELLINO

COMANDO PROVINCIALE DI AVELLINO

1) Vigile **Campagna** Vittorio - 2) Vig. D. **Nazzaro** Carmine - 3) Vig. Sc. **Giovine** Costantino - 4) Vig. **Genovese** Pasquale - 5) Vig. D. **Palmeri** Felice - 6) Vig. **Petracca** Francesco - 7) Vigile **Della Sala** Modestino.

COMANDO PROVINCIALE DI AOSTA

1) Vigile **Boretta** Rosaldo - 2) Vigile **Bertholin** Camillo.

COMANDO PROVINCIALE DI BARI

1) Brig. **Lamanna** Vito Nicola - 2) Vig. Sc. **Florentino** Agostino - 3) Vigile **Ciancio** Gaetano - 4) Vig. Sc. **Motta** Antonio - 5) Vigile **Vurro** Lucio - 6) Vigile **Lovece** Paolo - 7) Vigile **Ruscigno** Pietro - 8) Vigile **Cardinale** Michele - 9) Vigile **Biancofiore** Antonio - 10) Vigile **Zonno** Giuseppe - 11) Vigile **Mossa** Nicola - 12) Vig. Aus. **Petraccaro** Libero - 13) Vig. Aus. **Cefalo**

Luigi - 14) Brig. **Vitanostira** Raffaele - 15) Vigile **Margiotta** Francesco - 16) Vigile **Galatola** Arcangelo - 17) Vigile **Frascati** Domenico - 18) Vigile **Scelto** Cici Giuseppe - 19) Vigile **Paparella** Giuseppe - 20) Vigile **Del Vecchio** Felice - 21) Vigile **Ribezzi** Antonio - 22) Vigile **Milillo** Vincenzo - 23) Vigile **Carosiglio** Francesco - 24) Vigile **Zaccaro** Vito - 25) Vigile **Pesce** Federico - 26) V. Brig. **Ferrante** Antonio - 27) Vig. Sc. **Battista** Nicola - 28) Vig. Sc. **Valentino** Antonio - 29) Vigile **Messina** Salvatore - 30) Vigile **Antonelli** Erasmo - 31) Vigile **Cassano** Nicola - 32) Vigile **Barucchelli** Stefano - 33) Vigile **Minnielli** Biagio - 34) Vigile **Fanelli** Angelo - 35) Vigile **Bocassini** Antonio - 36) Vig. Aus. **D'Elia** Giovanni - 37) Vigile Aus. **Amendolara** Francesco - 38) Vig. Sc. **Noia** Nicola - 39) Vig. **Cardinale** Giuseppe - 40) Vig. **Fuliano** Antonio - 41) Vigile **Fazio** T. - 42) Vigile **Tesorio** Giuseppe - 43) Vig. Aus. **Poggianella** A. - 44) Brig. **Panella** Domenico - 45) Vigile **Antonacci** Antonio - 46) Vigile **Bellino** Francesco - 47) Vigile **Valletta** Leonardo - 48) Vigile **Di Tanto** Vincenzo - 49) Vigile **Danese** Nicola - 50) Vigile **Corradino** Francesco - 51) Vigile **Loseto** Sante - 52) Vigile **Corrado** Antonio - 53) Vigile **Tullo** Leonardo - 54) Vigile **Sapone** Domenico - 55) Vig. Aus. **Salustri** Bruno - 56) Brig. **Carnimeo** Domenico - 57) Vigile **Ciancio** Gaetano - 58) Vig. Sc. **Manticecchia** Carlo - 59) Vigile **Cardinale** Michele - 60) Vigile **Rogone** G. - 61) Vigile **Quadrillo** A. - 62) Vigile **Mallordi** N. - 63) Vig. Aus. **Pegna** V. - 64) Vig. Aus. **Lazzaro** M. - 65) Vig. Aus. **Favai** A. - 66) Vig. Aus. **Ventura** L. - 67) Vig. Aus. **Spampinato** S.

COMANDO PROVINCIALE DI BELLUNO

1) Brig. p. **Bellotto** Cirillo - 2) Brig. **Vallazza** Gustavo - 3) Vig. Sc. p. **Serfina** Serafino - 4) Vig. Sc. T. **Masarei** Guido - 5) Vig. Sc. **Daplan** Paolo - 6) Vig. P. **Biancheri** Giuliano - 7) Vig. **De Rocco** Saba - 8) Vigile **Cesa** Giovanni - 9) Vig. T. **Imbolito** Gianfranco - 10) Vigile **Erimacea** Giulio - 11) Vig. **Torassa** Augusto - 12) Vigile **Rubinetto** Pietro - 13) Vigile **Buiole** Stella Giovanni - 14) Vigile **Pramor** Ezio - 15) Vigile **Demartin** Deppo Santo - 16) Vigile **Pomari** Montin Gilmo - 17) Vigile **Zambelli** Sapalo Giosuè - 18) Vigile **De Tomas** Loro Gelso - 19) Vigile **Borsato** Italo - 20) Vigile **Carrara** Luciano - 21) Vigile **Ben** Attilio - 22) Vigile **De Toni** Adriano - 23) Vig. P. **Nami** Carlo - 24) Vig. T. **Sartor** Aldo - 25) Vigile **Romice** David - 26) Vigile **Rossano** Aurelio - 27) Vigile **Scaldalai** Adriano - 28) Vigile **Pellizzaroli** Mario - 29) Vig. **Pellizzaroli** Pompeo - 30) Vigile **Melli** Adriano - 31) Vigile **Urbani** Renzo - 32) Vigile **Comin** Giuseppe - 33) Vigile **Lonardi** Mario - 34) Vigile **Farenzena** Giuseppe - 35) Vigile **Taranna** Michele - 36) Vigile **Materozzo** Olimpio - 37) Vigile **Bosello** Natale - 38) Vigile **Panin** Domenico - 39) Vigile **Parenti** Gianfranco - 40) Vigile **Vianello** Gianantonio - 41) Vigile **Piva** Gianfranco - 42) Vigile **Calligaro** Luigi - 43) Vigile **Zasso** Giovanni 1927 - 44) Vigile **Zasso** Giovanni 1928 - 45) Vigile **Vallanza** Carlo - 46) Vigile **Costantini** Giuseppe - 47) Vigile **Colferai** Aldo - 48) Vigile **Sola** Edoardo - 49) Vigile **Casaro** Natalino - 50) Vigile **De Rocco** Alberto - 51) Vigile **Mufato** Giancarlo - 52) Brig. P. **Sacchet** Antonio - 53) Vig. Sc. T. **De Dorigo** Domenico - 54) Vig. P. **Buzzo** Attilio - 55) Vig. T. **Uberti** Giuseppe - 56) Vig. **Pomati** Luigino - 57) Vig. **Pizzeghello** Edoardo - 58) Vig. Sc. **De Martin** Contardo - 59) Vig. T. **Pellegrinelli** Bruno - 60) Vig. **De Rocco** Giovanni - 61) Vigile **Zambelli** Lariani Paolo - 62) Vigile **Pellizzaroli** Luigi - 63) Vigile **Fontana** Luigi - 64) Vig. Sc. T. **Festini** Tela Gustavo - 65) Vig. Sc. T. **Callegari** Paolo - 66) Vig. T. **De Candido** Erio - 67) Vig. T. **Stuffo** Bruno - 68) Vigile **De Bon** Elio - 69) Vigile **De Lazzer** Adriano - 70) Vigile **Zabeo** Pasquale - 71) Vigile **Mancin** Giorgio - 72) Vigile **Levis** Evio - 73) Vigile **Costa** Domenico - 74) Vigile **Vecellio** Villy - 75) Vigile **Spadon** Pietro - 76) Vigile **Zagagnin** Flavio - 77) Vigile **Torresan** Pario - 78) Vigile **Monego** Renato - 79) Vig. **Nesello** Nello - 80) Vigile **Cvecich** Antonio - 81) Vig. Brig. T. **Quandel** Dino - 82) Vig. Sc. **Tancon** Fortunato - 83) Vig. T. **Valt** Alessandro - 84) Vigile **Di Mario** Remo - 85) Vigile **Gioiosa** Francesco - 86) Vigile **Del** Andrea Armando - 87) Vigile **Tibolla** Giuseppe - 88) Vigile **De Lotto** Aldo - 89) Vigile **Ferronato** Roberto - 90) Vigile **Della Vedova** Aldo - 91) Vig. **Pizzin** Dario - 92) Vig. Sc. **Da Rold** Angelo - 93) Vig. Sc. T. **Cillotta** Augusto - 94) Vigile **Sponga** Mario - 95) Vig. **De Nardin** Antonio - 96) Vigile **Frigo** Sergio - 97) Vigile **Alfare** L. Giovanni - 98) Vigile **Moretti** Pietro - 99) Vigile **Busin** Giorgio - 100) Vigile **Ferfaglia** Bruno - 101) Vigile **Casanova** Giobatta - 102) Vigile **Tancon** Romeo - 103) Vig. Sc. **Bolzan** Angelo - 104) Vigile **Nigro** Italo - 105) Vigile **Fiori** Fausto - 106) Vigile **Della Vecchia** Albino - 107) Vigile **De Dea** Daniele - 108) Vig. A. **Vascellari** Ruggero - 109) Vigile **Treccani** Graziano - 110) Vigile **Ianese** Lino - 111) Vigile **Zanella** G. Paolo - 112) Vigile **Nicolao** Elio - 113) Vigile **Costa** Valerio - 114) Vigile **Donà** Amedeo - 115) Vigile **Salton** Angelo - 116) Vigile **Costa** Benedetto - 117) Vigile **Flocco** Armando - 118) Vigile **Vallazza** Albino - 119) M.lo **Martagon** Attilio - 120) Vig. **Savina** Franco - 121) Vig. Sc. **Da Pian** Paolo - 122) Vigile **Fusina** G. Carlo - 123) Vigile **Pastori** Renzo - 124) Vigile **Osta** Emiliano - 125) Vigile **Costantini** Giuseppe - 126) Vigile **Pramor** Ezio - 127) Vigile **Borsato** Italo - 128) Vigile **Pelliceoli** Paolo - 129) Vigile **Testor** Guglielmo - 130) Vigile **Testor** Siro - 131) Vigile **De Rocco** Saba - 132) Vigile **De Sandrè** Giovanni - 133) Vigile

Ben Attilio - 134) Vigile **Farenzana** Giuseppe - 135) Vigile **Boite** S. Giovanni - 136) Vigile **Soia** Edoardo - 137) Vig. **De Toni** Adriano - 138) Vigile **Besello** Natale - 139) Vigile **Zuliani** Antonio - 140) Vigile **Coppo** Franco - 141) Vigile **Giorgio** Antonio - 142) Vigile **Federa** Paolino - 143) V. B. **Bogo** Giovanni - 144) V. B. T. **Bellenzier** Luigi - 145) V. Sc. T. **Festini** Gustavo - 146) Vigile **Tarosso** Augusto - 147) Vigile **Spanga** Mario - 148) Vigile **Buzzo** Attilio - 149) Vigile **Ippolito** G. Franco - 150) Vigile **Pomare** M. Giuliano - 151) Vigile **Fambelli** Giuseppe - 152) Vigile **Rubinetto** Pietro - 153) Vigile **Del Onco** Franco - 154) Vigile **Sartor** Aldo - 155) Vigile **Senni** Giorgio - 156) Vig. A. **Bianchetto** G. Carlo - 157) Vig. Sc. **Mossorei** Gino - 158) Vigile **Carrara** Luciano - 159) Vigile **Zoso** Giovanni - 160) Vigile **De Martini** Sandro - 161) Vig. **De Tomas** Celso - 162) Vigile **Meli** Adriano - 163) Vigile **Urbani** Renzo - 164) Vigile **Leonardi** Mario - 165) Vigile **Santilli** Giannetto - 166) Vigile **Bergamo** Giannetto.

COMANDO PROVINCIALE DI BENEVENTO

1) Vig. Sc. **Boscia** Pio - 2) Vigile **De Felice** Benito - 3) Vigile **Disc. De Matteo** Vincenzo - 4) Vig. **Disc. De** **Peso** Alberto - 5) Vig. **Disc. Esposito** Francesco - 6) Vig. **Disc. Formato** Mario - 7) Vig. **Disc. Guarino** Francesco - 8) Vig. **Disc. Solobello** Carmine - 9) Vig. **Disc. Tremiglio** Domenico.

COMANDO PROVINCIALE DI BERGAMO

1) Vigile **Couchond** Salvatore - 2) Vigile **Cipelletti** Ferdinando - 3) Vigile **Folchi** Mario - 4) Vigile **Giuliani** Dionigio - 5) Vigile **Guarnieri** Mario - 6) Vigile **Sengalli** Geremia - 7) Vig. A. **Bertolotti** G. Carlo - 8) Vig. A. **Lussignoli** Luigi - 9) Vig. A. **Noris** Ponciano - 10) Vig. **Corti** Tiziano - 11) Vig. **Losio** G. Pietro - 12) Vig. **Fornari** Giovanni - 13) Vigile **Giudici** Federico - 14) Vigile **Belloni** Osvaldo - 15) Vigile **Tanchetti** Angelo - 16) Vigile **Bonomi** Franco - 17) Vigile **Arizzi** Carlo - 18) Vigile **Ricci** Eugenio - 19) Vigile **Lorini** G. Battista - 20) Vigile **Beccacece** Nazareno - 21) Vigile **Dombelli** Oriete - 22) Vigile **Leani** Franco - 23) Vigile **Floresse** Vittorio - 24) Vigile **Lombardi** Aldo - 25) Brig. **Musati** Pietro - 26) Vig. Sc. **Nicoli** Romano - 27) Vigile **Possenti** Giuseppe - 28) Vigile **Amighini** Giuseppe - 29) Vigile **Carrara** Renato - 30) Vigile **Cominelli** Giuseppe - 31) Vigile **Blagini** Bruno - 32) V.V.A. **Navoni** Luigi.

COMANDO PROVINCIALE DI BOLOGNA

1) Vig. Sc. **Oddo** Luigi - 2) Vig. Sc. **Baldoni** Benito - 3) Vig. Sc. **Amorati** Giovanni - 4) Vigile **Franca** Gianmauro - 5) Vigile **Cappelletto** Gianfranco - 6) Vigile **Bergozoni** Renato - 7) Vig. **Copponi** Franco - 8) Vigile **Gibertini** Danilo - 9) Vigile **Tabellini** Nerio - 10) Vigile **Morana** Nello - 11) Brig. **Morini** Guerrino - 12) V. B. **Evangelisti** Bruno - 13) Vig. **Lambertini** Sergio - 14) Vigile **Cabibbi** Alessandro - 15) Vigile **Franca** Cesare - 16) Vigile **Marchesini** Benito - 17) Vigile **Salvatori** Alessandro - 18) Vigile **Gianni** Giampiero - 19) Vigile **Benghelli** Umberto - 20) Vigile **Baravelli** Bruno - 21) Vigile **Macchiavelli** Alfredo - 22) Vigile **Leoni** Gianfranco - 23) Vigile **Marchi** Enrico - 24) Vig. **Ramponi** Vittorio - 25) Vigile **Mantovani** Fulvio - 26) Vigile **Labanti** Walter - 27) Vigile **Dallari** Giovanni - 28) Vigile **Turricchia** Germano - 29) Vigile **Zaniboni** Piermassimo - 30) Vigile **Grilli** Ezio - 31) Vigile **Minardi** Pietro - 32) Vigile **Santandrea** Vittorio - 33) Vigile **Galassi** Vittorio - 34) V.V.A. **Lombardi** Giovambattista - 35) V.V.A. **Valcolti** Orlando - 36) V.V.A. **Barricci** Oriano - 37) Vigile **Fossoni** Gualtiero - 38) V.V.A. **Tomaselli** Luigi - 39) Brig. **Cappelli** Guido - 40) V. Sc. **Cavallon** Lino - 41) Vigile **Sagliani** Giovanni - 42) Vigile **Mazzoni** Francesco - 43) Vigile **Boni** Giannino - 44) Vigile **Gebaldo** Guido - 45) V.V.A. **Piratore** Pietro - 46) Vigile **Quarantotto** Gaetano - 47) Vigile **Caselli** Loris - 48) Vigile **Malavasi** Romano - 49) Brig. **Emilliani** Antonio - 50) Vig. **Malaguti** Gabriele - 51) Vig. **Mazzanti** Augusto - 52) Vigile **Parazza** Anacleto - 53) Vig. **Remondini** G. Carlo - 54) Vig. **Salerno** Gino - 55) Vig. **Stanzani** Pietro - 56) **Traversa** Vito - 57) Vigile **Venturoli** Franco - 58) V.V.A. **Bianchi** Giuseppe - 59) V.V.A. **Colombara** Giorgio - 60) V.V.A. **Comastri** Bruno - 61) V.V.A. **Martelli** Carlo - 62) V.V.A. **Nanni** Fausto - 63) V. B. **Boschi** G. Carlo - 64) V. Sc. **Bruzzi** Vincenzo - 65) Vigile **Mazzini** Pietro - 66) Vigile **Palmeri** Adriano - 67) Vigile **Bignamì** Augusto - 68) Vigile **Menchelli** Franco - 69) Vigile **Clunfrini** Carlo - 70) Vigile **Cantarella** Arnaldo - 71) Vigile **Zanardi** G. Carlo - 72) V. B. **Cappelli** Waldo - 73) Vigile **Venturi** Piero - 74) Vigile **Discepolo** Carmine - 75) Vigile **Scarbodi** Gianni - 76) Vigile **Bisogno** Domenico - 77) Vigile **Cantargianni** Vittorio - 78) Vigile **Buldrini** Paolo - 79) Vigile **Pirandelli** Franco - 80) Vigile **Ornibede** Guglielmo - 81) Vig. Sc. **Bettini** Arrigo - 82) Vigile A. **Silei** Mauro - 83) V.V.A. **Conti** Valerio - 84) V.V.A. **Capelli** Armando - 85) V.V.A. **Grassi** Giorgio - 86) V. B. **Sommonti** Luigi - 87) Vigile **Botrone** G. Carlo - 88) Vigile **Boschi** Pietro - 89) Vigile **Vignudelli** Angelo - 90) Vigile **Minarini** Giordano - 91) V.V.A. **Ruffoni** Umberto - 92) V.V.A. **Rubbi** Mauro - 93) Brig. **Bartolini** Bruno - 94) V. Sc. **Innaccio** Aldo - 95) Vigile **Ianelli** Mario - 96) Vigile

Capone Ubaldo - 97) Vigile **Del Flume** Fiorello - 98) Vigile **Carossa** - Enrico - 99) Vig. A. **Marini** Lamberto - 100) Vig. A. **Cremonini** Alberto.

COMANDO PROVINCIALE DI BRESCIA

1) V. Brig. **Baldelli** Franco - 2) V. Brig. **Bonzio** Franco - 3) V. Brig. **Prandelli** Ennio - 4) Vigile **Sorigna** G. Battista - 5) Vig. Sc. **Piovani** Osvaldo - 6) Vigile **Muè** Valentino - 7) Vigile **Serena** Mario - 8) Vigile **Colombo** Daniele - 9) Vigile **Grevi** Osvaldo - 10) Vigile **Novaglio** Roberto - 11) Vigile **Capella** Ettore - 12) Vigile **Ortogni** Silvano - 13) Vig. Sc. **Cominelli** Carlo - 14) Vigile **Marchesini** Giuseppe - 15) Vigile **Stefana** Giovanni - 16) V. Brig. **Colombo** Luigi - 17) Vigile **Brambilla** Giuliano - 18) Vigile **Arlasi** Luciano - 19) V. Brig. **Malpaga** Aurelio - 20) Vig. Sc. **Sala** Battista - 21) Vig. Sc. **Selzini** Luigi.

COMANDO PROVINCIALE DI BRINDISI

1) Brig. **Pinto** Giuseppe - 2) Vig. Sc. **Stanisci** Domenico - 3) Vigile **Beso** Matteo - 4) Vigile **Baldari** Giovanni - 5) V.V.A. **Montalto** Ciro - 6) Vigile **Abatesciani** Francesco - 7) Vigile **Boscaio** Lorenzo - 8) M.llo **Capitanio** Giovanni - 9) Vigile **Guagnano** Sante - 10) Vigile **Malello** Federico - 11) Vigile **Falcone** Giuseppe - 12) Vigile A. **Lopetuso** Francesco - 13) Vigile **Nasta** Francesco - 14) Vigile **Fanciullo** Vito.

COMANDO PROVINCIALE DI CALTANISSETTA

1) Brig. **Armatore** Salvatore - 2) Vigile **Falzone** Salvatore - 3) Vigile **Bella** Calogero - 4) Vigile **Cinquiteri** Emanuele - 5) Vigile **Rinaudo** Vito - 6) Vigile A. **Pecora** Nicolò - 7) Vigile **Passamonte** Calogero - 8) Vig. A. **Di Pietro** Giuseppe - 9) Brig. **Messina** Giuseppe - 10) Vigile **Raso** Francesco - 11) Vigile **Amoroso** Antonino - 12) Vig. A. **Imbesi** Alfonso - 13) Vig. A. **Chiaranza** Vincenzo - 14) Vigile **Rossi** Giuseppe - 15) Vig. A. **Capobianco** Pasquale - 16) Vig. D. **Buggea** Antonio - 17) Vig. A. **Dell'Utri** Salvatore - 18) Brig. **Minnella** Alfonso - 19) Vigile **Arcarisi** Biagio - 20) Vigile **Pirrerà** Michele - 21) Vigile **Attardi** Luigi - 22) Vigile **Cassetti** Biagio - 23) Vigile **Di Bartolo** Giovanni - 24) Vigile **La Terra** Emanuele - 25) Vigile **Li Muti** Francesco - 26) Vigile **Cosentino** Ernesto - 27) Vigile **Palermo** Luigi - 28) Vigile **Bordonaro** Angelo - 29) Vig. D. **Urso** Salvatore - 30) Vig. D. **Carbone** Elio - 31) Vig. D. **Sportato** Gaspare - 32) V. B. **Giovenco** F. Paolo - 33) Vigile **Vincitore** Salvatore - 34) Vigile **Calderone** Carmelo - 35) Vigile **Sportato** Vincenzo - 36) Vigile **Lombardo** Salvatore - 37) Vigile **Giallombardo** Armando - 38) Vigile **Giarratana** Giuseppe - 39) Vigile **Marrocco** Salvatore - 40) Vigile **Marrella** Michele - 41) Vigile **Russo** Luciano - 44) Vigile D. **Scarantino** Salvatore - 45) Vigile D. **Fon-tana** Francesco - 46) Vigile A. **Scavone** Paolo - 47) Vigile A. **Munzone** Carmelo - 48) Vig. **Gentile** Francesco - 49) Vig. **Casella** Carmelo - 50) Vigile **Meli** Luigi - 51) Vigile **Volante** Vincenzo - 52) V.V.A. **Chiaranza** Vincenzo - 53) V.V.A. **Di Pietro** Giuseppe - 54) V.V.A. **Impesi** Alfonso - 55) Brig. **Curatolo** Giuseppe - 56) Vigile **Lo Porto** Salvatore - 57) Vigile **Zaccari** Michele - 58) Vigile **Attardo** Giuseppe - 59) Vigile **Filoramo** Giocchino - 60) Vigile **Alesso** Angelo - 61) Vig. D. **Ferracaso** Antonino - 62) Vigile **Buggea** Antonino - 63) Vigile **Bordonaro** Angelo - 64) Vigile **Cosentino** Ernesto - 65) Vigile **Balsamo** Rosario - 66) Vigile **Ginevra** Osvaldo - 67) Vigile **Pera** Giuseppe - 68) Brig. **Minnella** Alfonso - 69) Vigile **Attardi** Luigi - 70) Vigile **Cosentino** Guido - 71) Vigile **Grappeo** Salvatore - 72) Vigile **Turco** Umberto - 73) V.V.A. **Munzone** Carmelo.

COMANDO PROVINCIALE DI CATANIA

1) V. B. **D'Alessandro** Giuseppe - 2) Vigile **Wanasek** Edoardo - 3) Vigile **Agosta** Carmelo - 4) Vigile **Sanfilippo** Pietro - 5) Vigile **Taormina** Salvatore - 6) Vigile **Platanja** Giuseppe - 7) Vigile **Ferrante** Ciro - 8) Vigile **Mirabile** Pasquale - 9) Vigile **Patanè** Biagio - 10) Vigile **Salita** Edoardo - 11) Vigile **Ventura** Carmelo - 12) Vigile **Nicastro** Placido - 13) Vigile **Capuana** Salvatore - 14) Vigile **Bonina** Sebastiano - 15) Vigile **Iannuzzi** Angelo - 16) Vigile **Sorbello** Mario - 17) Vigile **Barbagallo** Felice - 18) V. S. **Alberghina** Lorenzo - 19) Vigile **Lo Bianco** Giacomo - 20) Vig. Sc. **Lucifora** Vito - 21) Vigile **Sangioiorgio** Pietro - 22) V. Sc. **Tudisco** Domenico - 23) Vig. **Russo** Mario - 24) Vigile **Asero** Carmelo - 25) Vig. **Porcelli** Giuseppe - 26) Vigile **Ventura** Carlo - 27) Vigile **Nicastro** Agatino - 28) Vigile **Cavalleri** Michele - 29) Vigile **Indelicato** Francesco - 30) Vigile **Privitera** Giuseppe - 31) Vigile **Saggiama** Angelo - 32) Vigile **Mannino** Giovanni - 33) Brig. **Favazza** Francesco - 34) V. B. **Spina** Giovanni - 35) V. Sc. **Sciuto** Santo - 36) V. Sc. **Giudice** Angelo - 37) Vigile **Maugeri** Giovanni - 38) Vigile **Monaco** Giuseppe - 39) Vigile **Marianantonio** Giuliano - 40) Vigile **D'Urso** Vito - 41) Vigile **Rapsarda** Sebastiano - 42) Vigile **Costa** Gaetano - 43) Vigile **Venturino** Rosario - 44) Vigile **Manco** Cosimo

- 45) Vigile **Grasso** Antonio - 46) Vigile **Saitta** Santo - 47) Vigile **Cannilla** Mario - 48) Vigile **Wanausek** Edoardo - 49) Vigile **Rapisarda** Veneranda - 50) Brig. **Messina** Antonino - 51) Vigile **D'Amico** Giuseppe - 52) Vigile **Barresi** Francesco - 53) Vigile **Asaro** Carmelo - 54) Vigile **Scaglione** Alfonso - 55) Vigile **Saitta** Eduardo - 56) Vigile **Falsaperna** Salvatore - 57) Vigile **Crispi** Giuseppe - 58) Vigile **Fava** Francesco - 59) Vigile **Torrissi** Giuseppe - 60) Vigile **Castro** Alfio - 61) Vigile **Messina** Giuseppe - 62) Vigile **Milazzo** Aldo - 63) Vigile **Zappala** Vincenzo - 64) Vigile **Milazzo** Salvatore - 65) Vigile **Sorbello** Mario - 66) Vigile **Agosta** Carmelo - 67) V. Sc. **Scalia** Vincenzo - 68) Vigile **Nicastro** Agostino - 69) Vigile **Zappala** Vito - 70) Vigile **Scotti** Ferdinando - 71) Vigile **Ferrante** Ciro - 72) Vigile **Sangiorgio** Pietro - 73) Vigile **Mirabile** Pasquale - 74) Vigile **Marletta** Agostino - 75) Vigile **Scalogna** Antonio - 76) Vigile **Cavaliere** Michele - 77) Vigile **Autleri** Salvatore - 78) Vigile **Marianantonio** Giuliano - 79) V. B. **Fonte** Paolo - 80) Vigile **Alberghina** Lorenzo - 81) Vigile **Lo Bianco** Giacomo - 82) V. Sc. **Grasso** Rosario - 83) V. Sc. **Tudisco** Domenico - 84) V. Sc. **Pulvirenti** Vincenzo - 85) V. Sc. **Cristaldi** Salvatore - 86) Vigile **Sasso** Antonio - 87) Vigile **Maugeri** Giacomo - 88) Vigile **Costa** Gaetano - 89) Vig. **Venturino** Rosario - 90) Vig. Sc. **Lucifero** Vito - 91) Vigile **Saitta** Franco - 92) Vigile **Nicastro** Placido - 93) V.V.A. **Balsamo** Alfio - 94) V.V.A. **Matranga** Rosario - 95) V.B. **Garozzo** Giuseppe - 96) Vigile **Porcelli** Giuseppe - 97) Vigile **Grasso** Antonio - 98) Vigile **Conti** Mario - 99) Vigile **Rapisarda** Gaetano - 100) Vigile **Barresi** Francesco - 101) Vigile **Privitera** Giuseppe - 102) V.V.A. **Marino** Demitrio - 103) V.V.A. **Di Mario** Giuseppe - 104) V.V.A. **Longo** Giovanni - 105) Vigile **Cavalleri** Michele.

COMANDO PROVINCIALE DI COMO

1) V. B. **Secchi** Enrico - 2) V. S. **Andressi** Nerio - 3) Vigile **Monti** Paolo - 4) Vigile **Frigerio** Tullio - 5) V.V.A. **Maspero** Silvano - 6) V.V.A. **Siccardi** Claudio - 7) V. B. **Valentini** Valentino - 8) V. S. **Ricamonti** Arturo - 9) Vigile **Negry** Paolo - 10) Vigile **Poggi** Guido - 11) V.V.A. **Marantini** Franco - 12) Vigile **Repetto** Adriano.

COMANDO PROVINCIALE DI COSENZA

1) Vigile **Della Rosa** Giuseppe - 2) Vigile **Marano** Domenico - 3) Vigile **Filici** Antonio - 4) V.V.A. **Scaglione** Mario - 5) V. Sc. **La Carbonara** Leonardo - 6) Vigile **Pattucci** Gaetano - 7) Vigile **Ferri** Antonio - 8) Vigile **Canonaco** Michele - 9) Vigile **Ria** Mario - 10) Vigile **Foresta** Armando - 11) Vigile **Pellicori** Giuseppe - 12) Vigile **Vaccari** Francesco - 13) Vigile **Grimaldi** Francesco.

COMANDO PROVINCIALE DI CREMONA

1) M.llo **Piloni** Giuseppe - 2) V. Sc. **Riviera** Ferdinando - 3) Vigile **Scarlizzi** Enrico - 4) V.V.A. **Mondoni** Marcello - 5) V.V.A. **Giaccè** Giancarlo - 6) V.V.A. **Sciaccia** Elia Paolo - 7) Brig. **De Fazio** Antonio - 8) V. Sc. **Bicchi** Luigi - 9) Vigile **Ceroli** Mario - 10) Vigile **Panzini** Teresio - 11) V.V.A. **Trabucchi** Aurelio - 12) V.V.A. **Donida** Maglio - 13) Brig. **Savinelli** Speraglio - 14) Vigile **Lucchi** Serafino - 15) V.V.A. **Pupita** Francesco - 16) V.V.A. **Monteverdi** Luigi - 17) V.V.A. **Guerrini** Giovanni - 18) V.V.A. **Mantovani** Cesare.

COMANDO PROVINCIALE DI CUNEO

1) M.llo **Taschera** Bruno - 2) Vigile **Cavallo** Elio - 3) Vigile **Matteucci** Roberto - 4) Vigile **Reghezza** Remo - 5) Vigile **Bongiovanni** Bruno - 6) Vigile **Repola** Nicola - 7) Brig. **Ottoboni** Carlo - 8) V. Sc. **Bertoni** Agostino - 9) Vigile **Dutto** Bruno - 10) Vigile **Curti** Emilio - 11) Vigile **Biglino** Giulio - 12) Vigile **Rabbia** Giovanni - 13) V. Sc. **Beccarria** Attilio - 14) Vigile **Parola** Riccardo - 15) Vigile **Giraudo** Vincenzo - 16) Vigile **Osenda** Silvio - 17) Vigile **Basteris** Goffredo - 18) Vigile **Russo** Giampaolo - 19) Vigile **Siri** Giuseppe - 20) **Castellini** Renato - 21) Vigile **Bruno** Alessandro - 22) Vigile **Callinari** Carlo - 23) Vigile **Marchisio** Giovanni.

COMANDO PROVINCIALE DI ENNA

1) M.llo **Cimino** Luigi - 2) V. Sc. **Leonora** Francesco - 3) Vigile **Di Blasi** Francesco - 4) Vigile **Di Dio** Angelo - 5) Vigile **Bizzini** Francesco - 6) Vigile **Alessandra** Paolo - 7) Vigile **Catalano** Paolo - 8) Vigile **Crisafi** Amedeo - 9) Vigile **Perna** F. Paolo - 10) V.V.A. **Lattuca** Paolo - 11) Brig. **Martorana** Gaetano - 12) V. Sc. **Capizzi** Giovanni - 13) V. Sc. **Ruissi** Luigi - 14) Vigile **Truscia** Mario - 15) Vigile **Schillaci** Giovanni - 16) Vigile **Valguarnera** Armando - 17) Vigile **Palilla** Giuseppe - 18) Vigile **A. Puglisi** Vincenzo - 19) Vig. A. **Giacoppo** Giuseppe - 20) Vigile **Di Cristina** Giuseppe - 21) Vigile **Ingrà** Vincenzo - 22) V. Sc. **Alongi**

F. Paolo - 23) V. Sc. **Melia** Giovanni - 24) Vigile **Pesce** Calcedonio - 25) Vigile **Frittelli** Rossano - 26) Vigile **Lo Giudice** Francesco - 27) Vigile **Pecora** Paolo - 28) Vigile **Vetri** Michele - 29) Vigile **Pastro** Luigi - 30) Vigile **Gustella** Giovanni - 31) Vigile **A. Garofalo** Giuseppe - 32) Vigile **A. Leonardo** Osvaldo - 33) Vigile **Leonora** Carmelo - 34) Vigile **Truscia** Angelo - 35) Vigile **Bellomo** Giuseppe.

COMANDO PROVINCIALE DI FERRARA

1) Brig. **Malucelli** Alfonso - 2) Vigile **Grandi** Lorenzo - 3) Vigile **Gualandra** Canzio - 4) Vigile **Neri** Eugenio - 5) Vigile **Sarti** Emilio - 6) Vigile **Tagliatti** Tomaso - 7) Vigile **Zardi** Tiziano - 8) Vigile **Zavatti** G. Berto - 9) Brig. **Gennari** Luciano - 10) Vigile **Foglia** Flavio - 11) Vig. **Zucchi** Primo - 12) Vigile **Grisanti** Antonio - 13) Vigile **Pusinati** G. Francesco - 14) Vigile **Castellani** Andrea - 15) Vigile **Cavallin** Antonio - 16) Vigile **Raimondi** Germano - 17) Vigile **Raimondi** Luciano - 18) Vigile **Pa-squali** Gianni - 19) Vigile **Baraldi** Adamo - 20) Vigile **Disceglia** Andrea - 21) V. B. **Ruzzinetti** Davide - 22) V. Sc. **Massarelli** Corrinno - 23) Vigile **Colombari** Adriano - 24) Vigile **Pedrazzi** G. Carlo - 25) Vigile **Borzari** Sandro - 26) Vigile **Melloni** Gilberto - 27) Vigile **Cariani** Claudio - 28) Vigile **Stella** Oscar - 29) Vigile **Del Passo** Franco - 30) Vigile **Bertini** Antonio.

COMANDO PROVINCIALE DI FIRENZE

1) V.B. **Rossini** Gino - 2) Vigile **Longhi** Valter - 3) Vigile **Massai** Sabino - 4) Vigile **Giovagnini** Roberto - 5) V. Sc. **Testi** Enrico - 6) V. Sc. **Bellagamba** Bruno - 7) Vigile **Merli** Franco - 8) Vigile **Gulderi** Gilberto - 9) Vigile **Ferrari** Franco - 10) Vigile **Pippolini** Sergio - 11) Vigile **Priano** Sergio - 12) Vigile **Barlotti** Sergio - 13) Vigile **Bernini** Admaro - 14) V. B. **Masi** Novaro - 15) M.llo **Margiacchi** Foscolo - 16) Vigile **Lisi** Silvano - 17) Vigile **Pezza** Anania - 18) Brig. **Puliti** Ferrero - 19) Vigile **Paci** Luciano - 20) Vigile **Berti** Franco - 21) Vigile **Bartalini** Ranieri - 22) Vigile **Casati** Piero - 23) Vigile **Chiari** Piero - 24) Vigile **Bonci** Aldo - 25) Vigile **Marchigiani** Piero - 26) V.V.A. **Agrillo** Stato - 27) Brig. **Calatrini** Riccardo - 28) Vigile **Priano** Giorgio - 29) Vigile **Galiero** Antonio - 30) M.llo **Dani** Lorenzo - 31) Vigile **Irdani** Irdano - 32) Vigile **Rapini** Roberto - 33) Vigile **Recordi** Patrizio - 34) Vigile **Cenni** Carlo - 35) Vigile **Pecchioli** Roberto - 36) Vigile **Aceroni** Amato - 37) Vigile Sc. **Rubegni** Giovanni - 38) Vigile **Lisi** Roberto - 39) Vigile **Propigi** Luciano - 40) Vigile **Ravegnani** Mauro - 41) Vigile **Pratesi** G. Paolo - 42) Vigile **Risi** Roberto - 43) Vigile **Martini** Sandro - 44) Vigile **Papini** Renzo - 45) Vigile **Achilli** Achille - 46) Vigile **Urbani** Luciano - 47) Vigile **Breazzano** Vittorio - 48) Vigile **Ferrucci** Giuseppe - 49) Vigile **Antonelli** G. Domenico - 50) Vigile **Trasacco** Antonio - 51) Vigile **Morandini** Roberto - 52) Vigile **Mordenti** Flavio - 53) Brig. **Bechi** Silvano - 54) Vigile **Falloni** G. Piero - 55) Vigile **Conticini** Fabio - 56) Brig. **Pagliai** Gino - 57) V. Sc. **Beccarucci** Cesare - 58) V. Sc. **Calugi** Adriano - 59) Vigile **Gigli** Adamo - 60) Vigile **Speranza** Pasquale - 61) Vigile **Castello** Carmine - 62) Vigile **Innocenti** Antonio - 63) Vigile **Cappellini** Lorenzo - 64) Vigile **Tarchiani** Luigi - 65) Vigile **Santi** Sandro - 66) Vigile **Nasi** Giovanni - 65) Vigile **Curini** Mauro - 66) Vigile **Rotolo** Giacomo - 67) Vigile **Veronesi** Ezio - 68) Vigile **Rossetti** Giuseppe - 69) Vigile **Conti** Valerio - 70) Vigile **Magno** Luigi - 71) Vigile **Sbraci** Angelo - 72) Vigile **Corti** Valerio - 73) Vigile **Mori** Mariano - 74) Vigile **Mazzoni** Paolo - 75) Vigile **Cunegondi** Vittorio - 76) Brig. **Poppo** Renato - 77) V. Sc. **Bassi** Sinibaldo - 78) Vigile **Crescenzo** Alfredo - 79) Vigile **Giorgetti** Secondo - 80) Vigile **Senatori** Giuliano - 81) Vigile **Calcinari** G. Franco - 82) Vigile **Guazzini** Angelo - 83) Vig. A. **Megalli** Ferruccio.

COMANDO PROVINCIALE DI FOGGIA

1) V. B. **Paolucci** Dante - 2) Vigile **Taurino** Salvatore - 3) Vigile **Ciccorelli** Raffaele - 4) Vigile **Di Stasio** Benvenuto - 5) Vigile **Campanella** Antonio - 6) Vigile **Mancini** Raffaele - 7) Vigile **D'Emilio** Francesco - 8) Vig. A. **De Stefano** Vito - 9) Vig. A. **D'Avanzo** Franco - 10) Vigile **Scarpello** Salvatore - 11) Vigile **Pollidoro** Franco - 12) Vigile **Taurino** Antonio - 13) Vigile **De Giorgis** Nicola - 14) V. B. **Paparesta** Antonio - 15) Vigile **Rinaudi** Angelo - 16) Vigile **Colasante** Cesidio.

COMANDO PROVINCIALE DI FORLÌ

1) Brig. **Guardigli** Ugo - 2) Vigile **Bulgarelli** Arrigo - 3) Vigile **Varriale** Giovanni - 4) Vigile **Barone** Silvio - 5) V. A. **Perla** Angelo - 6) V. A. **Fabbri** Quinto - 7) Vigile **Nanni** Armando - 8) Vigile **Casadei** Ilario - 9) Vig. A. **Bellucci** Angelo - 10) Vig. A. **Spinella** Francesco - 11) Vig. A. **Gemini** Rolando - 12) Brig. **Pazzagli** Eraldo - 13) Vigile **Rulli** Giorgio - 14) Vigile **Spendolini** Federico - 15) Vig. A. **Fabbri** Paolo - 16) Vig. A. **Fabbri** Leonardo - 17) Vig. A. **Zavaglia** Viterbo - 18) Vigile **Camporesi** Romano - 19) Vigile **Cilotti** Sergio - 20) Vigile **A. Mini** Mario - 21) Vig. A. **Angeli** Loris - 22) Vig. A. **Gallerini** Egisto - 23)

Brig. **Arduini** Luciano - 24) Vigile **Ridolfi** Giancarlo - 25) Vigile **Camporesi** Ivo - 26) Vigile **Conti** Roberto - 27) Vig. A. **Ferlini** Martino - 27) Vig. A. **Pacifici** Loreto - 29) Vigile **Ruffilli** Roberto - 30) Vigile **Corraele** Biagio - 31) Vigile **Caroti** Francesco - 32) Vigile **Flamini** Romano - 33) Vigile **Parmiggiani** Luigi - 34) Brig. **Tamignini** Spartaco - 35) Vigile **Brocchi** Marco - 36) Vigile **Colonna** Enzo - 37) Vigile **Gori** Giorgio - 38) Vigile **Montanari** Enzo - 39) Vigile **Eridolfi** Benito - 40) V. B. **Maurizi** Giovanni - 41) Vigile **Soprani** Sauro - 42) Vigile **Pasi** Roberto - 43) Vigile **Tassinari** Franco - 44) V.V.A. **Urbinati** Giovanni.

COMANDO PROVINCIALE DI GENOVA

1) Brig. **Pelliano** Nicolino - 2) Brig. **D'Apino** Aldo - 3) Brig. **Catasti** Germano - 4) V. B. **Canini** Armando - 5) V. B. **Rebora** Giovanni - 6) Brig. **Piccinini** Giulio - 7) Brig. **De Lucchi** G. Battista - 8) Brig. **Roncallo** Angelo - 9) Brig. **Benzini** Ermenegildo - 10) Brig. **Russo** Sebastiano - 11) V. B. **Bussolo** Sergio - 12) V. B. **Dolcini** Oreste - 13) Brig. **De Ferraris** Luciano - 14) V. B. **Antolini** Giuliano - 15) Brig. **Bisso** Luigi - 16) V. B. **Valli** Tullio - 17) Brig. **Scotti** Federico - 18) V. B. **Ferraro** Luciano - 19) V. Sc. **Benzini** Gianfranco - 20) V. Sc. **Di Domenico** Mario - 21) V. Sc. **Spigno** Domenico - 22) V. Sc. **Zulino** Pietro - 23) V. Sc. **Barilli** Vittorio - 24) V. Sc. **Arata** Mario - 25) V. Sc. **Nana** Franco - 26) V. Sc. **Grassi** Rodolfo - 27) V. Sc. **Magnaneco** Elio - 28) V. Sc. **Cavalletti** Dante - 29) V. Sc. **Barottino** Giuseppe - 30) V. Sc. **Benzo** Antonio - 31) V. Sc. **Camparella** Giuliano - 32) V. Sc. **Galletti** Aldo - 33) V. Sc. **Capello** Attilio - 34) V. Sc. **Serafino** Giovanni - 35) V. Sc. **Lalli** Elio - 36) V. Sc. **De Martini** Aldo - 37) V. Sc. **Giacchetta** Carlo - 38) V. Sc. **Fedele** Giulio - 39) V. Sc. **Siri** Sergio - 40) Vigile **Bohi** Giorgio - 41) Vigile **Bortolus** Roberto - 42) Vigile **Bostico** Mario - 43) Vigile **Carbone** Gianfranco - 44) Vigile **Costantini** Giancarlo - 45) Vigile **Dodero** Giovanni - 46) Vigile **Fossa** Giuseppe - 47) Vigile **Fossa** Giorgio - 48) Vigile **Gludice** Luigi - 49) Vigile **Lovadina** Italo - 50) Vigile **Lanfredi** Giulio - 51) Vigile **Nervi** Giovanni - 52) Vigile **Rossi** Felice - 53) Vigile **Bozzo** Bruno - 54) Vigile **Guerra** Domenico - 55) Vigile **Musu** Ignazio - 56) Vigile **Onesti** Bruno - 57) Vigile **Ramaglia** Giuliano - 58) Vigile **Boccardo** Mario - 59) Vigile **Ronconi** Carlo - 60) Vigile **Cargnel** Piero - 61) Vigile **Gualco** Renzo - 62) Vigile **Merildi** G. Franco - 63) Vigile **Gazzo** Giacomo - 64) Vigile **Antolini** Germano - 65) Vigile **Beccuti** Alfredo - 66) Vigile **Costa** Mario - 67) Vigile **Ottone** Giuseppe - 68) Vigile **Merlano** Enrico - 69) Vigile **Magni** Angelo - 70) Vigile **Barottino** Mario - 71) Vigile **Minetti** Pietro - 72) Vigile **Merlino** Giuseppe - 73) Vigile **Fulgenzi** Lino - 74) Vigile **Maggiolo** Giuseppe - 75) Vigile **Aiello** Giovanni - 76) Vigile **Timon** Gaetano - 77) Vigile **Pietronave** Dino - 78) Vigile **Buoncompagno** Otello - 79) Vigile **Borneto** Giuliano - 80) Vigile **Citernesi** Costantino - 81) Vigile **Costigliolo** Vittorio - 82) Vigile **Grovetto** Emanuele - 83) Vigile **Barra** Antonino - 84) Vigile **Caponi** Dino - 85) Vigile **Camparella** Antonio - 86) Vigile **Lavagetto** Giovanni - 87) Vigile **Burlando** Giovanni - 88) Vigile **Rebora** Carlo - 89) Vigile **Trasforini** Antonio - 90) Vigile **Bertone** Gaetano - 91) Vigile **Armonia** Calogero - 92) Vigile **Manzi** Mauro - 93) Vigile **Minuttillo** Michele - 94) Vigile **Ponschin** Franco - 95) Vigile **De Caro** Nicola - 96) Vigile **Firino** Salvatore - 97) Vigile **Rosati** Romano - 98) Vigile **Catalano** Domenico - 99) Vigile **Maggiore** Felice - 100) Vigile **La Magna** Elio - 101) Vigile **Martina** Giovanni - 102) Vigile **Randonina** Enrico - 103) Vigile **Machetti** Claudio - 104) Vigile **Pedemonte** Mauro - 105) Vigile **Massai** Giorgio - 106) Vigile **Morello** Paolo - 107) Vigile **Cardella** Leonardo - 108) Vigile **Parodi** Francesco - 109) Vigile **Menoncelli** Mario - 110) Vigile **Mammoliti** Rocco - 111) Vigile **Fossa** Attilio - 112) Vigile **Accitis** Renato - 113) Vigile **Boni** Bruno - 114) Vigile **Giavina** G. Battista - 115) Vigile **Lorenzelli** Umberto - 116) Vigile **Mozzo** Antonio - 117) Vigile **Iacono** Luciano - 118) Vigile **Biorgio** Guido - 119) Vigile **Garbarino** Nino - 120) Vigile **Costa** Bruno - 121) Vigile **Panelli** Luigi - 122) Vigile **Pigozzi** Mario - 123) Vigile **Mozzo** Franco - 124) Vigile **Barella** Franco - 125) Vigile **Canepa** Agostino - 126) Vigile **Fornilli** Vittorio - 127) Vigile **Nervi** Giovanni - 128) Vigile **Beri** G. Paolo - 129) Vig. **Garbarino** Remo - 130) Vigile **D. Stortini** Ettore - 131) Vig. **Priano** Gualtiero - 132) Vigile **De Lorenzo** Francesco - 133) Vigile **Armenia** Calogero - 134) Vigile **Merildi** Giancarlo - 135) Vigile **Oreste** Bruno - 136) Vigile **Massala** Giorgio - 137) Vigile **Bertoni** Gaetano - 138) Vigile **Rondanina** Errico - 139) V.V.A. **Graffagno** Giuliano - 140) V.V.A. **Raso** Vincenzo - 141) V.V.A. **Bonetti** Giovanni - 142) V.V.A. **Mezzasala** Placido - 143) V.V.A. **Roccamattei** Franco - 144) V.V.A. **Malatesta** Romildo - 145) V.V.A. **Pelizza** Luciano - 146) V.V.A. **Montalto** Roberto - 147) V.V.A. **Drago** Santo - 148) V.V.A. **Mantovani** Mario - 149) V.V.A. **Spadini** Roberto.

COMANDO PROVINCIALE DI GORIZIA

1) Vigile **Borghes** Paolo - 2) Vigile **Crepaldi** Enzo - 3) Vigile **Simonetti** Corrado - 4) Vigile **Strum** Ottorino - 5) Vigile **Battistin** Germano - 6) Vigile **Facco** Danilo - 7) Vigile **Luis** Bruno - 8) Vigile **Zoff** Giuseppe.

COMANDO PROVINCIALE DI GROSSETO

1) Vigile **Fontani** Marcello - 2) Vigile **Peschici** Luciano - 3) Vigile **Cioni** Mauro - 4) Vigile **Guldoni** Ardito - 5) Vigile **Morganti** Roberto - 6) Vigile **Bonelli** Pierpaolo - 7) Vigile **Morucci** Enzo - 8) Vigile **Cantargianni** Milvio - 9) Vigile **Boni** Nedo - 10) Vigile **Caciglia** Guido - 11) Vigile **Bartolini** Oliviero.

COMANDO PROVINCIALE DI LA SPEZIA

1) V. B. **Giannini** Sergio - 2) V. Sc. **Bianchi** Rino - 3) Vigile **Bellavigna** Antonio - 4) Vigile **Pieri** Luciano - 5) Vigile **Guani** Romano - 6) Vigile **Caputo** Claudio - 7) V. Sc. **Feleppa** Pompilio - 8) Vigile **Monti** Giancarlo - 9) Vigile **Bertano** Marco - 10) Vigile **Giraldi** Bruno - 11) Vigile **Pieri** Arnaldo - 12) V. Sc. **Mazzolari** Franco - 13) Vigile **Gianardi** Sergio - 14) Vig. Sc. **Semilia** Carlo - 15) Vig. **Vanacore** Sergio - 16) Vigile **Gianardi** Luciano - 17) Vigile **Rossi** Lino - 18) Vigile **Bandini** Oscar - 19) Vigile **Franceschini** Bruno - 20) V. Sc. **Maurelli** Paolo - 21) Vigile **Luclardi** Carlo - 22) Vigile **Destri** Vittorio - 23) Vigile **Lapperier** Giuseppe - 24) Vigile **Mainenti** - 25) Vigile **Rossi**.

COMANDO PROVINCIALE DI LATINA

1) Vigile **Signore** Fernando - 2) Vigile **Compatangelo** Walter.

COMANDO PROVINCIALE DI LECCE

1) Vigile **Alferi** Vittorio - 2) Vigile **Casilli** Franco - 3) Vigile **Verrì** Oronzo - 4) Vigile **Colaci** Donato - 5) Vigile **Vergori** Antonio - 6) V. B. **Bursomanno** Pietro - 7) Vigile **Ingrasso** Oronzo - 8) Vigile **Allegretti** Antonio - 9) Vigile **Catano** Nicola - 10) Vigile **Romano** Vincenzo.

COMANDO PROVINCIALE DI LIVORNO

1) Brig. **Diacinti** Novilio - 2) Vigile **Rustici** Enzo - 3) V. Sc. **Mori** Dino - 4) V. Sc. **Pagni** Cesare - 5) Vigile **Annibale** Gianni - 6) Vigile **Sani** Bruno - 7) Brig. **Iacopini** Gino - 8) Vigile **Bernini** Piero - 9) Vigile **Giacchetti** Armando - 10) Vigile **Del Boigla** Nello - 11) V. Sc. **Nannipieri** Rino - 12) Vig. **Pepe** Vittorio - 13) Vigile **Rosselli** Renzo - 14) Vigile **Nicolini** Vittorio - 15) M.llo **Della Santa** Guerrino - 16) Vigile **Nanni** Franco - 17) Vigile **Bartolini** Benicio - 18) V. Sc. **Farina** Canio - 19) Vigile **Notroni** Rolando - 20) Vigile **Lera** Ivo - 21) Vigile **Brozzi** Alberto - 22) Vigile **Fecchi** Evacrio - 23) Brig. **Boncin** Danilo - 24) Vigile **Bernadeschi** Silvano - 25) Vigile **Barbaro** Giovanni - 26) Vigile **Ghelardi** Mario - 27) Vig. **Bianchi** Carlo - 28) Vigile **Poggianti** Carlo - 29) Vigile **Montagnani** Roberto

COMANDO PROVINCIALE DI LUCCA

1) Vigile **Profetti** Gino - 2) V. Sc. **Salani** Michele - 3) Vigile **Matteoni** Gino - 4) Vigile **Rossi** Renato - 5) Vigile **Farnesi** Pierluigi - 6) Vigile **Simonini** Franco - 7) Vigile **Bertacca** Giulio - 8) Vigile **Marlotti** P. Luigi - 9) Vigile **Luperini** Piero - 10) Vigile **Della Santa** Narcisio.

COMANDO PROVINCIALE DI MACERATA

1) Vigile **Battista** Mario - 2) Vigile **Tacconi** Gianfranco - 3) V. B. **Mogetta** M. Gabriele - 4) Vigile **Giamperi** Alessio - 5) Vigile **Ortenzi** Gabriele - 6) Vigile **Scuffia** Marcello - 7) Vigile **Moretti** Fernando - 8) Vigile **Matteucci** Giuseppe - 9) Vigile **Castellani** Lucio - 10) Vigile **Forconi** Bruno - 11) Vigile **Domizolo** Silvano - 12) Vigile **Pacioni** Enzo - 13) Vigile **Cesca** Dante - 14) Vigile **Prato** Franco - 15) V. B. **Monachesi** Ennio - 16) V. Sc. **Palazzini** Franco - 17) Vigile **Battellini** Anichè - 18) Vigile **Cipollitti** Franco - 19) Vigile **Dignani** Lorenzo - 20) Vigile **Fraticelli** Silvano - 21) Vigile **Lattanzi** Nello - 22) Vigile **Leonardi** Giancarlo - 23) Vigile **Montanari** Mauro - 24) Vigile **Norscini** Luigi - 25) Vigile **Brandoni** Ferdinando - 26) V. B. **Trobiani** Mario - 27) Vigile **Burlini** Dino - 28) Vigile **Carboni** Guido - 29) Vigile **De Ales** Antonio - 30) Vigile **Del Medico** Aurelio - 31) Vigile **Foglia** Dino - 32) Vigile **Mazzanti** Alberto - 33) Vigile **Mariani** Mariano - 34) Vigile **Tomasini** Luigi - 35) Vigile **Passacantando** Emilio - 36) Vigile **Bruciat** Angelo - 37) V. B. **Paternesi** Felice - 38) Vigile **Domizi** Giancarlo - 39) Vigile **Lucchetti** Ugo - 40) Vigile **Micozzi** Francesco - 41) Vigile **Picconi** Domenico - 42) Vigile **Pinciaroli** Pierino.

COMANDO PROVINCIALE DI MANTOVA

- 1) V. Sc. **Stradlotto** Fernando - 2) Vigile **Denti** Roberto - 3) Vigile **La Cascia** Giuseppe - 4) Vig. A. **Falappa** Giancarlo - 5) Vig. A. **Zizo** Francesco - 6) Brig. **Olivieri** Sergio - 7) Vigile **Orlandi** Giancarlo - 8) Vigile **Soragna** Benito - 9) Vig. A. **Muti** Claudio - 10) Vig. A. **Gialdi** Sante - 11) Vigile **Pansi** Romeo - 12) Vigile **Broccaloni** Renato - 13) Vig. A. **Sileoni** Francesco - 14) Vig. A. **Russello** Antonio.

COMANDO PROVINCIALE DI MASSA CARRARA

- 1) Vigile **Veschi** Federico - 2) Vigile **Battistini** Francesco - 3) Vigile **Toracca** Adriano - 4) Vigile **Tonarelli** Giuliano - 5) Vigile **Lenzetti** Pier Giovanni - 6) Vigile **Grondi** Paolo - 7) Vigile **Tommasi** Romano.

COMANDO PROVINCIALE DI MATERA

- 1) Vigile **Gagliardi** Giacomo - 2) V.A. **Cormano** Fedele - 3) V.A. **Vadala** Giovanni - 4) Vigile **Cusciana** Eustac - 5) Vigile **Frascati** Michele - 6) V.A. **Loperfido** Giuseppe.

COMANDO PROVINCIALE DI MILANO

- 1) M.llo **Motta** Giovanni - 2) Brig. **Mussano** Eugenio - 3) Brig. **Tamborini** Luciano - 4) Brig. **Marinacci** Salvatore - 5) Vigile **Riccardi** Vincenzo - 6) Vigile **Pallone** Gianfranco - 7) Vigile **Savoldi** Ilario - 8) Vigile **Bru** Gianni - 9) Vigile **Zardoni** Giovanni - 10) Vigile **Spina** Antonio - 11) Vigile **Miramonti** Antonio - 12) Vigile **Zanasi** Learco - 13) Vigile **Leopore** Giovanni - 14) Vigile **Tironi** Angiolino - 15) Vig. A. **Fagagnolo** Valter - 16) V.V.A. **Bianchini** Vittorio - 17) V.V.A. **Pagani** Enrico - 18) V.V.A. **Pittaluga** Emilio - 19) V.V.A. **Rotta** Saverio - 20) V.V.A. **Mosca** Gino - 21) V. Sc. **Viganò** Domenico - 22) Vigile **Valli** Ivan - 23) M.llo **Ricci** Ernesto - 24) Brig. **Gobbi** Renato - 25) Brig. **Gallimberti** Italo - 26) Brig. **Del Miglio** Aldo - 27) V. Sc. **Corti** Giuseppe - 28) Vigile **Di Caro** Ernesto - 29) Vigile **Maistrello** Antonino - 30) Vigile **Lialdo** Vincenzo - 31) Vigile **Monterosso** Angelo - 32) Vigile **Bonomi** Marco - 33) Vigile **Barra** Nunziante - 34) Vigile **Alunni** Carlo - 35) Vigile **Anelli** Carlo - 36) Vigile **Biral** Antonio - 37) V.V.A. **Bono** Renato - 38) V.V.A. **Tognini** Romano - 40) V.V.A. **Casana** Roberto - 41) V.V.A. **Dell'Orto** Vincenzo - 42) V.V.A. **Moroni** Sergio - 43) V. Sc. **Maggiore** Luigi - 44) V. Sc. **Spinelli** Alfredo - 45) V. Sc. **Caminata** Livio - 46) V. Sc. **Mattiuazzo** Bruno - 47) Vigile **De Vizi** Celeste - 48) Vigile **Nani** Alberto - 49) Vigile **Ferrazza** Armando - 50) Vigile **Spina** Pantaleo - 51) Vigile **Riboni** G. Carlo - 52) Vigile **Cionci** Ferdinando - 53) Brig. **Radaele** Cesare - 54) Vigile **Ceschel** Mirco - 55) Vigile **Catalano** Giuseppe - 56) Vigile **Crotti** Ugo - 57) M.llo **Vacchini** Aldo - 58) Brig. **Santagostini** Egidio - 59) Brig. **Verdelli** Vittorio - 60) V. B. **Villa** Gino - 61) V. Sc. **Castaldi** Sergio - 62) Vigile **Panza** Tommaso - 63) Vigile **Bertalamini** Mario - 64) Vigile **Palladini** Angelo - 65) Vigile **Monzo** Com Raimondo - 66) Vigile **Picozzi** Luigi - 67) Vigile **Carelli** Giuseppe - 68) Vigile **Manfredi** Giuseppe - 69) Vigile **Imbriani** Domenico - 70) Vigile **Frattini** Luigi - 71) V.V.A. **Lanni** Roberto - 72) V.V.A. **Adianto** Vittorio - 73) V.V.A. **Dae-sana** Roberto - 74) V.V.A. **Giuliani** Osvado - 75) V.V.A. **Biancalani** Enzo - 76) V.V.A. **Vignati** Sergio - 77) Brig. **Minola** Luigi - 78) V. Sc. **Curtarelli** Alfredo - 79) V. Sc. **Moneta** Giorgio - 80) Vigile **Bonfanti** Valentino - 81) Vigile **Corradini** Ivano - 82) Vigile **Mariani** Angelo - 83) Vigile **Violante** Nicola - 84) Vigile **Sc. Corte** del Checco Mario - 85) Vigile **Invernizzi** Luigi - 86) Vigile **De Pasquale** Antonio - 87) Vigile **Frige** Camillo - 88) **Marnoni** Antonio - 89) Vigile **Stacchini** Cesare - 90) M.llo **Muti** Liberato - 91) Brig. **Malvuzzi** Luigi - 92) **Petesi** Renato - 93) Vigile **Solines** Giacomo - 94) Brig. **Tarezzli** Giacomo - 95) V. Sc. **Zanetti** Oreste - 96) Vigile **Folcasi** Giovanni - 97) Vigile **Piloni** Bernardo - 98) Vigile **Tiani** Giovanni - 99) Vigile **Brugnani** Diego - 100) Vigile **Caviato** Franco - 101) Vigile **Maggiore** Giorgio - 102) Vigile **Bortolot** Roberto - 103) Vigile **Menen** Franco - 104) V.V.A. **Petrone** Domenico - 105) V.V.A. **Sabatini** Emiliani - 106) V.V.A. **Soltan** Giovanni.

COMANDO PROVINCIALE DI MODENA

- 1) Brig. **Beltrami** Battista - 2) Vigile **Toricelli** Rino - 3) Vigile **Vitale** Tiberio - 4) Vigile **Turci** Renato - 5) Vigile **Rebecchi** Romano - 6) Vigile **Ferrari** Carlo - 7) Vigile **Zucchini** Franco - 8) Vigile **Stornelli** Primo - 9) Vigile **Semprini** Savio - 10) Vig. A. **Capitani** Nazzareno - 11) Vigile **Garutti** Riccardo - 12) Vigile **Bastardi** Giuseppe - 13) Brig. **Castellani** Sergio - 14) V. Sc. **Grappi** Giulio - 15) V.S.C. **Pazzaglia** Luigi - 16) Vigile **Po** Renato - 17) Vigile **Pellacani** Onorio - 18) Vigile **Calvi** Erio - 19) Vigile **Bellucci** Romano - 20) Vigile

Santi Giorgio - 21) Vig. **Cuoghi** Giorgio - 22) Vig. A. **Stafani** Agostino - 23) Vig. A. **Ansaloni** Silvio.

COMANDO PROVINCIALE DI NOVARA

- 1) Brig. **Borgnis** Andrea - 2) V. Sc. **Ariatta** Pacifico - 3) Vigile **Patrovicchio** Marino - 4) Vigile **Ferraro** Giuseppe - 5) Vigile **Lima** Pier Giuseppe - 6) Vigile **Merlini** Bruno - 7) V. B. **Guglielmetti** Renato - 8) Vigile **Di Giorgio** Firmino - 9) Vigile **Podico** Livio - 10) Vigile **Righi** Ivo - 11) Vigile **Montipò** Francesco - 12) Vigile **Marangoni** G. Franco - 13) V.P. **Morani** Mario - 14) V.V.A. **Erigoni** Angelo - 15) Vigile **Martelli** Silvestro - 16) Vigile **Ramazzotti** Attilio - 17) Vigile **Albera** Bruno - 18) Vigile **Scorza** Eugenio - 19) Vigile **Mora** Luciano - 20) Vig. A. **Pelle** Pietro - 21) Vigile **Messinero** Severino - 22) Brig. **Grossi** Arturo - 23) Vig. A. **Mercogli** Mario.

COMANDO PROVINCIALE DI PADOVA

- 1) Vig. Sc. **Buja** Enrico - 2) Vigile **Bertin** Silvano - 3) Vigile **Cecchinato** Severino - 4) V. B. **Eroni** Antonio - 5) Vigile **Niccoli** Cirillo - 6) Vigile **Carraro** Luciano - 7) Vigile **Faggin** F. Paolo - 8) Vigile **Lion** G. Carlo - 9) Vigile **Zancarini** Angelo - 10) V. Sc. **Barbuglio** Alfeo - 11) Vigile **Greggio** Benito - 12) Vigile **Volpato** Loris - 13) Vigile **Babetto** Alessio - 14) Vigile **Pasquetto** Alfredo.

COMANDO PROVINCIALE DI PALERMO

- 1) Brig. **Mauceri** Alessio - 2) V. B. **Di Quarto** Giovanni - 3) V. B. **Li Muli** Ignazio - 4) V. Sc. **Puleo** Antonino - 5) V. Sc. **La Barbera** Salvatore - 6) Vigile **Franco** Salvatore - 7) Vigile **Pisciotta** Gaetano - 8) Vigile **Chifari** Andrea - 9) Brig. **Schiacca** Giuseppe - 10) Vigile **Schillaci** Saverio - 11) Vigile **Guida** Vincenzo - 12) Vigile **Cicerone** Antonino - 13) Vigile **Bisconti** Giuseppe - 14) Vigile **Cannella** Giuseppe - 15) Vigile **Mancuso** Bartolomeo - 16) Vigile **Amato** Angelo - 17) Vigile **Nuccio** Giovanni - 18) Vigile **Santangelo** Salvatore - 19) Vigile **Mattatres** Matteo - 20) Vigile **Casa** Giuseppe - 21) Vigile **La Padura** Bartolo - 22) Vigile **Algarla** Vito - 23) Vigile **Ferrante** Angelo - 24) Vigile **Favara** Riccardo - 25) Vigile **Di Giorgio** Enrico - 26) Vigile **Placenti** - 27) Vigile **Amico** Luigi - 28) Vigile **Abbate** Giovanni - 29) Vigile **Arialdi** Calogero - 30) Vigile **Pantina** Vincenzo - 31) Vigile **Seidita** Vincenzo - 32) Vigile **Terrana** - 33) Vigile **Russo** Giovanni - 34) Vigile **La Barbera** Francesco - 35) Vigile **Parisi** Alfonso - 36) Vigile **Guagliardito** Ignazio - 37) Vigile **Sarro** Francesco - 38) Vigile **Samperisi** Salvatore - 39) Vigile **Marioto** Salvatore - 40) Vigile **Guerrera** Nicola - 41) Vigile **Lentini** Umberto - 42) Vigile **Baldi** Paolo - 43) Vigile **Bellomo** Salvatore - 44) Vigile **Spanò** Benedetto - 45) V. Sc. **Zarcone** Giacomo - 46) Vigile **Barrile** Michele - 47) Vigile **Modica** Emanuele - 48) Vigile **Militello** Carmelo - 49) V. Sc. **Greco** Michelangelo - 50) Vigile **Di Salvo** Vincenzo - 51) Vigile **Longo** Giovanni - 52) Vigile **Sedan** Francesco - 53) V. B. **Di Fazio** Giovanni - 54) Vigile **Maddaloni** Francesco - 55) Vigile **Buffa** Giovanni - 56) Vigile **Arena** Alfredo - 57) Vigile **Saverino** Umberto - 58) Vigile **Di Gaetano** Serafino - 59) Vigile **Mandala** Lorenzo - 60) V. Sc. **Curro** Rosario - 61) Vigile **Di Giovanni** Giorgio - 62) Vigile **Gulino** Settimo - 63) Vigile **Badagliacca** Gioacchino - 64) Vigile **Farinella** Natale - 65) Vigile **Guglielmino** Francesco - 66) Vigile **Mangiapane** - 67) Vigile **Pecorella** - 68) Vigile **Scelto** Nicollicchia Domenico - 69) Vigile **Cottone** Salvatore - 70) Vigile **Lo Muto** Gaetano - 71) Vigile **Todaro** Salvatore - 72) Vigile **Urso** Francesco - 73) Vigile **Garofalo** Antonino - 74) V. Sc. **Trapani** Santo - 75) Vigile **Andò** Giuseppe - 76) Vigile **Fricano** Salvatore - 77) Vigile **Marfia** G. Battista - 78) Vigile **Pillitteri** Rosario - 79) Vigile **Butera** Salvatore - 80) Vigile **Demma** Pietro - 81) Vigile **Brusca** Giuseppe - 82) Vigile **Lo Iacono** Luciano - 83) Vigile **Paternostro** Eduardo - 84) Vigile **Fanale** Vincenzo - 85) Vigile **Cardullo** Francesco - 86) Vigile **Lo Giudice** Raffaele - 87) Vigile **Cusmano** Giuseppe - 88) Vigile **Pulizzotto** Antonino - 89) Vigile **Virgilio** Francesco - 90) Vigile **Rappa** Giuseppe.

COMANDO PROVINCIALE DI PARMA

- 1) Vigile **Merosini** Ersilio - 2) Vigile **Borelli** Franco - 3) V.V.A. **Gardini** Gian Franco - 4) V.V.A. **Sordina** Vittorio - 5) Vigile **Pezzani** Evasio - 6) Vigile **Sernicoli** Aldo - 7) Vigile **Cardone** Mario - 8) Vigile **Gruppi** Nando.

COMANDO PROVINCIALE DI PAVIA

- 1) Brig. **Machiavelli** Ermete - 2) Vigile **Cirotti** Giuliano - 3) Vigile **Binassi** Mario - 4) Vig. A. **Del Bo** Valter - 5) Vig. A. **Restifo** Carmelo - 6) V.V.A. **Perotti** Luigi.

COMANDO PROVINCIALE DI PERUGIA

1) Vigile **Marchini** Alessandro - 2) Vigile **Purgatorio** Gianfranco - 3) Vigile **Paladino** Umberto - 4) Vigile **Tarpani** Renato - 5) Vigile **Cicchi** Giuseppe - 6) Vig. Sc. **Cioffetta** Elio - 7) Vigile **Cicchi** Nazareno - 8) Vigile **Diarena** Gianfranco - 9) Vigile **Amici** Giovanni.

COMANDO PROVINCIALE DI PESARO

1) M.lo **Baffioniventuri** Egidio - 2) V. Sc. **Bindelli** Enzo - 3) Vigile **Agostini** Carlo - 4) Vigile **Severi** Carlo - 5) Vigile **Gambelli** Graziano - 6) Vig. **Zampolini** Graziano - 7) Vigile **Broccoli** Domenico - 8) Vigile **Ioni** Osvero - 9) Vigile **Bastianoni** Paolo - 10) Vig. **Menza** Marcello - 11) V.V.A. **Mezzolani** Giancarlo - 12) V.V.A. **Faggiolani** Gianfranco - 13) V.V.A. **Galeazzi** Ino - 14) Vigile **Refe** Ornello - 15) Vigile **Scorticini** Giuseppe - 16) Brig. **Della Mattea** Ettore - 17) V. Sc. **Parini** Lialiano - 18) Vigile **Bonaventura** Franco - 19) Vigile **Gennari** Vittorio - 20) Vigile **Cirio** Antonio - 21) V. Sc. **Conti** Augusto - 22) V. Sc. **Cibini** Gino - 23) Vigile **Bartolucci** Ezio - 24) Vigile **Bonaventura** Ferdinando - 25) Vigile **Gruscoli** Umberto - 26) Vigile **Rocchi** Giancarlo - 27) Vigile **Carnaroli** Mario - 28) Vigile **Baldolini** Arcangelo - 29) Vigile **Ciacchi** Nazareno - 30) V. B. **Bini** Guerrino - 31) V. Sc. **Cordella** Luigi - 32) V. Sc. **Verzolini** Giorgio - 33) V. Sc. **Bocciolotti** Mario - 34) V. Sc. **Etiopi** Giovanni - 35) Vigile **Maggi** Paolo - 36) Vigile **Bassani** Antonio - 37) Vigile **Vinda** Lanfranco - 38) V. Sc. **Giunta** Oliviero - 39) V. Sc. **Gabbani** Eugenio - 40) V.V.A. **Gamboli** Paolo - 41) V.V.A. **Gnaccharini** Lauro - 42) V.V.A. **Luzzi** Adriano - 43) V.V.A. **Massaccesi** Alfonso - 44) Brig. **Mecchi** Fausto - 45) V. Sc. **Lonchini** Giannino - 46) V. Sc. **Torriani** Renzo - 47) Vigile **Balistreri** Leonardo - 48) Vigile **Giovanotti** Piro - 49) Vigile **Piscaglia** Pietro - 50) V.V.A. **Giardini** Auro - 51) V. V.A. **Pezzolesi** Alessandro.

COMANDO PROVINCIALE DI PESCARA

1) Vigile **Venditti** Remo - 2) Vigile **Giasante** Dante - 3) Vigile **Nepa** Primo - 4) Vigile **D'Amico** Livio - 5) Vigile **Libertore** Antonio - 6) Vigile **Ottaviani** Alberto - 7) V.V.A. **Erodiani** Aldo - 8) V.V.A. **Nannini** Adelmo - 9) V.V.A. **Scocco** Ennio - 10) V.V.A. **Ripanti** Renato - 11) Vigile **Agamenzone** Osvaldo - 12) V.V.A. **Fabiani** Giuseppe - 13) V.V.A. **D'Angelo** Arnaldo - 14) Vigile **Cipriani** Mario - 15) Vigile **Serralenadri** Claudio - 16) V.V.A. **Coletti** Antonio - 17) V.V.A. **Carlone** Antonio - 18) Vigile **Zanne** Luciano.

COMANDO PROVINCIALE DI PIACENZA

1) V. B. **Podestà** Luciano - 2) V. Sc. **Cammi** Giorgio - 3) V. Sc. **Marani** Enrico - 4) Vigile **Cassinelli** Franco - 5) Vigile **Porcari** Roberto - 6) Vigile **Migliorini** G. Piero - 7) V. B. **Soprani** Luigi - 8) Vigile **Losi** Francesco - 9) Vigile **D'Alessio** Francesco - 10) V. B. **Sozzi** Raffaele - 11) Vigile **Losi** Francesco - 12) Vigile **D'Alessio** Francesco - 13) Brig. **Romelli** Giovanni - 14) Vigile **Clini** Leopoldo - 15) Vig. A. **Pezza** Roberto - 16) V. Sc. **Prosia** Antonio - 17) Vigile **Viani** Pietro - 18) Vigile **Cremonesi** Giovanni.

COMANDO PROVINCIALE DI PISA

1) V. Sc. **Morganati** Giacomo - 2) Vigile **Moriani** Moreno - 3) Vigile **Campagna** Luigi - 4) Vigile **Possenti** Amedeo - 5) Vig. Sc. **Cerri** Mario - 6) V. Sc. **Frediani** Vinicio - 7) Vigile **Rindi** Roberto - 8) Vigile **Serafini** Romano - 9) Vigile **Petri** Benito - 10) Vigile **Picchi** Giovanni - 11) Vigile **Cecconi** Umberto - 12) V. Sc. **Barbuti** Alberto - 13) V. Sc. **Artigiani** Piero - 14) Vigile **Turini** Giampaolo - 15) Vigile **Grandi** G. Franco - 16) V. Sc. **Marchetti** Piero - 17) Vigile **Redini** Luciano - 18) Vigile **Da Dalto** Rinaldo - 19) Vigile **Carrai** Mauro - 20) Vigile **Giorgi** Annibale - 21) Vigile **Loreti** Luciano - 22) Vigile **Puccinelli** Ivo - 23) Vigile **Cecconi** Bardieri - 24) Vigile **Benedettini** Armando - 25) Vigile **Battistoni** Novaro - 26) Vigile **Ferri** Felice - 27) Vigile **Pagani** Bruno - 28) V. Sc. **Ferretti** Vinicio - 29) Vigile **Puntoni** Renzo - 30) Vigile **Montanelli** Emilio - 31) Vigile **Ceccherini** Franco.

COMANDO PROVINCIALE DI PISTOIA

1) Vigile **Battigalli** Luigi - 2) Brig. **Gasparini** Pietro - 3) V. V.A. **Viti** Giovanni - 4) V. B. **Cantaroni** Gilberto - 5) Vigile **Lucchesi** Mario - 6) Vigile **Valieri** Orazio - 7) Vigile **Niccoli** Giorgio - 8) Vigile **Lomls** Romano - 9) Vigile **D'Arco** Daniele - 10) Vigile **Dulcamare** Dante - 11) Vigile **Feola** Pasquale.

COMANDO PROVINCIALE DI PORDENONE

1) V. Sc. **Fazio** Gaetano - 2) Vigile **Del Ben** Luigi - 3) Vigile **Turato** Alessandro - 4) V. Sc. **Tomadini** Silvano - 5) Vig. **Zozetto** Oreste - 6) Vigile **Beatrizzi** Giancarlo - 7) Vigile **Zanon** Alfonso - 8) Vigile **Zuchet** Giuseppe - 9) Vigile **De Santis** Lamberto.

COMANDO PROVINCIALE DI POTENZA

1) V. Sc. **Santangelo** Giuseppe - 2) Vigile **Valenzano** Canio - 3) Vigile **Giannizzari** Donato - 4) Vigile **Summa** Donato - 5) Vigile **Lorusso** Antonio - 6) Vigile **Scannaple** Michele.

COMANDO PROVINCIALE DI RAGUSA

1) V. B. **Inclimona** Ignazio - 2) Vigile **Battaglia** Vincenzo - 3) Vigile **Zago** Emanuele - 4) Vigile **Farruggio** Giorgio - 5) Vigile **Di Stefano** Giuseppe - 6) Vigile **Carfi** Giovanni - 7) Vigile **Di Martino** Angelo - 8) Vig. A. **Ruggeri** Giuseppe - 9) Vig. A. **Chessari** Giuseppe - 10) Vigile **Giacchi** Giuseppe - 11) Vigile **Digiaco** Rosario - 12) Vigile **Guerrieri** Giovanni - 13) Vigile **Licitra** Salvatore - 14) Vigile **Scribano** Emanuele - 15) Brig. **Brugaletta** Salvatore - 16) Vigile **Masari** Giuseppe - 17) Vigile **Battaglia** Giovanni - 18) Vigile **Battaglia** Giovanni - 19) Vig. A. **Guerrieri** Salvatore - 20) Vigile **Di Mauro** Giuseppe - 21) Vigile **Salonia** Vincenzo - 22) Vigile **Occhipinti** Giovanni - 23) Brig. **Carfi** Giuseppe - 24) Vigile **Arrabito** Giovanni - 25) Vigile **Longobardo** Giacomo - 26) Vigile **Colantonio** Giovanni - 27) Vigile **Mezzasalma** Emanuele - 28) Vigile **Di Giacomo** Rosario - 29) Vigile **Capello** Giuseppe - 30) Vig. A. **Di Martino** Giovanni - 31) Vig. A. **Corallo** Giovanni - 32) V. Sc. **Miglione** Nicola - 33) Brig. **Vitale** Salvatore - 34) V. Sc. **Laghezza** Benito - 35) V. Sc. **La Cognata** Giovanni - 36) Vigile **Glacchi** Giuseppe - 37) Vigile **Firrito** Rosario - 38) Brig. **Salonia** Giuseppe - 39) V. Sc. **Scarlata** Giovanni - 40) Vigile **Criscino** Emanuele - 41) Vigile **Farruggio** Giovanni.

COMANDO PROVINCIALE DI RAVENNA

1) Brig. **Casadio** Giuseppe - 2) Vigile **Cavalieri** Giuseppe - 3) Vigile **Pieri** Mario - 4) Vig. A. **Lama** Bruno - 5) Vig. A. **Pezzi** Paride - 6) Vig. A. **Casadio** Vito - 7) Brig. **Ricci** Vittorio - 8) Vigile **Cavina** Guido - 9) Vigile **Dalle Fabbriche** Claudio - 10) Vig. A. **Ravaglia** Germano - 11) Vig. A. **Moroni** Enzo - 12) Vig. A. **Sintoni** Sauro - 13) Brig. **Boscherini** Settimo - 14) Vigile **Chiarani** Franco - 15) Vigile **Bonanzi** Franco - 16) Vig. A. **Riva** Franco - 17) Vig. A. **Balocchi** Maurizio - 18) Vig. A. **Spadoni** Franco - 19) Brig. **Prati** Rino - 20) Vigile **Di Maio** Francesco - 21) Vig. A. **Apriletti** G. Battista - 22) Vig. A. **Campus** Francesco - 23) Vig. A. **Ravaglia** Acroso - 24) Brig. **Varo** Sauro - 25) Vigile **Casadio** Renzo - 26) Vig. A. **Salbaroli** Sauro - 27) Vig. A. **Vecchi** Ivano - 28) Vig. A. **Naldi** Enio.

COMANDO PROVINCIALE DI REGGIO CALABRIA

1) Vigile **Triboto** Ignazio - 2) Vigile **Tiano** Domenico - 3) Vigile **Crudo** Domenico - 4) Vigile **Galeano** Giuseppe - 5) Vigile **Meduri** Francesco - 6) Vigile **Ruggeri** Nicola - 7) Vigile **Crimi** Antonio - 8) Vigile **Fontana** Umberto - 9) Vigile **Barreca** Domenico - 10) Vig. **Labate** Giuseppe - 11) Vig. **Sartiano** Giuseppe - 12) Vigile **Morabito** Guido - 13) Vigile **Placanica** Pasquale - 14) Vigile **Cutri** Rodolfo - 15) Vigile **Belviso** Francesco - 16) Vigile **Furfari** Antonio - 17) Vigile **Maratela** Domenico - 18) Vigile **Foti** Antonio - 19) Vigile **Gangemi** Angelo - 20) Vigile **Marino** Domenico - 21) V. Sc. **Surace** Paolo - 22) V. Sc. **Vespa** Saverio - 23) V. Sc. **Ambrogio** Giuseppe - 24) V. Sc. **Fiumara** Salvatore - 25) V. Sc. **Cuzzocrea** Leandro - 26) V. Sc. **Errico** Francesco - 27) V. Sc. **Arena** Antonio - 28) **Romeo** Antonio - 29) V. Sc. **Battaglia** Antonio - 30) V. Sc. **Correale** Michelino - 31) V. Sc. **Artuso** Fortunato - 32) V. Sc. **Longo** Rocco - 33) V. Sc. **Managò** Francesco - 34) V. Sc. **Managò** Domenico - 35) V. Sc. **Martorano** Francesco - 36) V. Sc. **Meduri** Pasquale - 37) V. Sc. **Richiedenti** Antonio - 38) V. Sc. **Labate** Giuseppe - 39) Vig. **Versaci** Antonio - 40) Vig. **Di Mauro** Demetrio - 41) Vig. **Pirruccio** Concetto - 42) Vig. **D. Costantino** Antonino - 43) V. B. **Ciro** Antonio - 44) Vig. **Saraceno** Giuseppe - 45) Vigile **Chirico** Angelo - 46) Vigile **Nolasco** Antonio - 47) Vigile **Macri** Salvatore - 48) Vigile **Zenone** Leo - 49) Vigile **De Salvo** Pasquale - 50) Vigile **Tripodo** Rocco - 51) Vigile **Sc. Cimino** Luigi - 52) Vig. A. **Consiglio** Salvatore - 53) Vig. A. **De Carlo** Saverio - 54) Vig. A. **Fortuna** Sebastiano - 55) V. B. **Ferraro** Raffaele - 56) V. Sc. **Marciandò** Giuseppe - 57) V. Sc. **Pafudli** Rocco - 58) Vigile **Crudo** Domenico - 59) Vigile **Barreca** Domenico - 60) Vigile **Scappatura** Francesco - 61) Vigile **Fava** Francesco - 62) Vigile **Laganà** Candeloro - 63) Vigile **Dardanelli** Francesco - 64) Vigile **Meduri** Vincenzo - 65) Vigile

Cuzzola Andrea - 66) Vigile Caricari Francesco - 67) Vigile Lucarelli Francesco - 68) Vigile Malavenda Giovanni - 69) Brig. Ascerizzi Ferdinando - 70) V. Sc. Malavenda Giuseppe - 71) V. Sc. Insarda Gerdalio - 72) Vigile Cutrù Rodolfo - 73) Vigile Assuma Filippo - 74) Vigile Gattuso Bruno - 75) Vigile Chirico Giuseppe - 76) Vigile Colica Antonio - 77) Vigile Circosta Dante - 78) Vigile Caccamo Filippo - 79) Vig. A. Quattrone Domenico.

COMANDO PROVINCIALE DI REGGIO EMILIA

1) Brig. Stradelli Mario - 2) Vigile Gibertini Ulisse - 3) Vigile D'Ettore Giuseppe - 4) Vigile Del Rio Amadio - 5) Vigile V.A. Pagani Abele - 6) V.V.A. Cocchi G. Carlo - 7) V.V.A. Barbieri Franco - 8) Brig. Maccari Renzo - 9) Vigile Pedroni Renato - 10) Vigile Salelli Giacomo - 11) Vigile Santini Giuseppe - 12) Vigile Roselli Raimondo - 13) Vigile Franzosi Mauro - 14) V.V.A. Ferretti Enzo - 15) V.V.A. Rozzi Marco - 16) V.V.A. Salmasi Paolo - 17) V. B. Costanzi Guido - 18) Vigile Vezzani Franco - 19) Vigile Belli Sergio - 20) Vigile Mazzi Marcello - 21) Vigile Talani Mario - 22) Vigile Rafacelli Carlo - 23) Vigile Simonazzi G. Franco - 24) Vig. A. Vianello G. Carlo - 25) Vig. A. Giannini Antonio - 26) Vig. A. Baiocchi Renato - 27) Vigile Graselli Giuseppe - 28) Vigile Villa Umberto - 29) Vigile Codoluppi Oddino - 30) Vigile Cordironi Vincenzo - 31) Vigile Zunino Alfredo - 32) Vig. A. Zanichelli Massimo - 33) Vig. A. Berni Antonio.

COMANDO PROVINCIALE DI ROMA

1) M.llo Mattel Armando - 2) Vigile Bernabei Claudio - 3) Vigile Leonardelli Giuseppe - 4) Vig. Sc. Bommarito Giuseppe - 5) Vigile Miani Eneo - 6) Vigile Branchi Ferdinando - 7) Vigile Giuseppetti Giuliano - 8) Vig. Sc. Besi Romano - 9) Vigile Gonini Renzo - 10) Vigile Scaloni Isidoro - 11) Brig. Celli Otello - 12) Vigile Bernardo Antonio - 13) Vigile Pollitano Vittorio - 14) Vigile Ghilardi Guglielmo - 15) Vigile Tremontini Duilio - 16) Vigile Buccella Alvaro - 17) Vigile Frasca Maurizio - 18) Vigile Stupino Lorenzo - 19) Vigile Comunità Bruno - 20) Vigile Totonelli Romualdo - 21) Vigile Montalto Mauro - 22) Vigile Tanori Antonio - 23) Vigile Ziveri Ugo - 24) Vigile Quellerba Benito - 25) Vigile Vincenti Carlo - 26) Vigile Gherardi Agostino - 27) Vigile Paris Mario - 28) Vig. Sc. Del Gobbo Tarquinio - 29) V. Brig. D'Onofrio Giovanni - 30) Vigile Fiorelli Fioravante - 31) V. Brig. Piva Claudio - 32) V. Brig. Marcotulli Alfredo - 33) V. Brig. Camilli Livio - 34) V. Brig. Baroni Andrea - 35) Vigile Biagi Francesco - 37) Vigile Longhisani Paolo - 38) Vigile Raffaeli Delio - 39) Vigile Clemente Antonio - 40) Vigile Di Felice Giovanni - 41) Vigile Velotti Franco - 42) Vigile Kulberg Taub Giovanni - 43) Vigile Marsala Giuseppe - 44) Vigile Perri Bruno - 45) Vigile Basilelli Antonino - 46) Vigile Pizzicone Sante - 47) Vigile Silioni Mario - 48) V. Brig. Bonerba Luciano - 49) Vigile Pompel Ernesto - 50) Vigile Duran Vincenzo - 51) Vigile Cardone Mario - 52) V. Brig. Bellobono Guglielmo - 53) V. Brig. Santini Pietro - 54) V. Brig. Tempesta Domenico - 55) Vig. Sc. Fraternali Antonio - 56) Vig. Sc. Leone Armando - 57) Vigile Cataldi Bruno - 58) Vigile Floresce Beniamino - 59) Vigile Colante Enrico - 60) Vigile Testa Luigino - 61) Vigile Broglio Fernando - 62) Vigile Cola Luigi - 62) Vig. Sc. Carlusti Raniero - 63) Vigile Darini Remo - 64) Vigile Coldancelli Gianfranco - 65) Vigile Pennese Alberto - 66) Vigile De Concilis Ernesto - 67) Vigile Romoli Roberto - 68) Vigile Marzi Franco - 69) Vigile Luciani Marcello - 70) Vigile D'Alessio Adriano - 71) Vigile Pacifici Marcello - 72) Vigile Marzi Roberto - 73) Vigile Di Gricoli Antonio - 74) Vigile Raucello Angelo - 75) Vigile Sebastianelli Carlo - 76) Vigile Vincenzi Carlo - 77) V. Brig. Casalvieri Enzo - 78) V. Brig. Anniballi Giovanni - 79) Vig. Sc. Graziani Gino - 80) Vigile Mella Aldo - 81) Vigile Bernabei Giuseppe - 82) Vigile Angelicci Ennio - 83) Vigile Eleuteri Adelmo - 84) Vigile D'Epifanio Auro - 85) Vigile Cervoni Gianni - 86) Paloni Tarquinio - 87) Vigile Di Pompeo Gianfranco - 88) Vigile Frusone Piero - 89) Vigile Bologna P. Mario - 90) Vigile Novelli Maurizio - 91) Vigile Mezzalana Enrico - 92) Vigile Tarricone Pietro - 93) Vigile Alagia Gaetano - 94) Vigile Accoglie Saverio - 95) Vigile Petroselli Mauro - 96) Vigile Tacchini Franco - 97) Vigile Castornovo Rosario - 98) Vigile Tondinelli Vittorio - 99) Vigile Vescovi Mario - 100) Vigile Massimi Franco - 101) Vigile Strapaghetti Enea - 102) Vigile Borruso Gianfranco - 103) Vigile Ingienito Michele - 104) Vigile Riglioni Amelio - 105) Vigile Spiridigliozzi Franco - 106) Brig. Di Giulio Pietro - 107) Vigile Molinari Romano - 108) V. Brig. Santucci Franco - 109) Vigile Bergodi Ugo - 110) Vigile Meucci Gabriele - 111) Vigile Caccato Domenico - 112) Vigile Onori Ennio - 113) Vigile Ancillao Cesare - 114) Vigile Giovannetti Gino - 115) Vigile Marolli Alfredo - 116) Vigile Petroni Pasquale - 117) Vigile Posselli Rocco - 118) Vigile Monti Romeo - 119) Vigile Zelinotti Maurizio - 120) Vigile Tremiliddi Nicola - 121) Vigile Testa Luigino - 122) Vig. Sc. Nesta Angelo - 123) Vig. Disc. Cappelli Romeo - 124) Vig. Disc. Corsini Angelo - 125) Vig. Disc. Martina Giuseppe - 126) Vig. Disc. Camilletti Edoardo - 127) Vig. Disc. Andreuccioli

Piero - 128) Vig. Disc. Fanasca Domenico - 129) Vig. Disc. Ghilardi Enrico - 130) Vig. Disc. Manna Roberto - 131) Vig. Disc. Fiorentino Bruno - 132) Vig. Disc. Romani Salvatore - 133) Vig. Disc. Margottini Vittorio - 134) Vig. Disc. Lelli Leonardo - 135) Vig. Disc. Silla Ottavio - 136) Vig. Disc. Mancini Francesco - 137) Vig. Disc. Faraoni Mario - 138) Vig. Disc. Crispiani Stefano - 139) Vig. Disc. Sarti Walter - 140) Vig. Disc. Quacquarelli Antonio - 141) Vig. Disc. Ciriello Franco - 142) Vig. Disc. Messina Normanno - 143) Vig. Disc. Magrini Roberto - 144) Vig. Disc. Salvati Walter - 145) Vig. Disc. Piscetta Antonio - 146) Vig. Disc. Meniconi Vincenzo - 147) Vig. Disc. La Rosa Ivan - 148) Vig. Disc. Donati Angelo - 149) Vig. Disc. Terribile Franco - 150) Vig. Disc. Cassetta Giovanni - 151) Vig. Disc. Di Cola Giovanni - 152) Vig. Disc. Loreti Luciano - 153) Vig. Disc. Pedale Antonio - 154) Vig. Disc. Baroni Giuseppe - 155) Vig. Disc. Dionisi Giuseppe - 156) Vig. Disc. Manna Gianni - 157) Vig. Disc. Pera Antonio - 158) Vig. Disc. Caponi Mauro - 159) Vig. Disc. Clolfi Antonio - 160) Vig. Disc. Comodini Roberto - 161) Vig. Disc. Travagli Renzo - 162) Vig. Disc. Della Valle Luigi - 163) Vig. Disc. Tessari Angelo - 164) Vig. Disc. Portoghesi Ettore - 165) Vig. Disc. Menichelli Sandro - 166) Vig. Disc. Di Tommaso Natale - 167) Vig. Disc. Sebastianelli Roberto - 168) Vig. Disc. Principato Vincenzo - 169) Vig. Disc. Clufoli Angelo - 170) Vig. Disc. Sorci Alvaro - 171) Vig. Disc. Passa Ezio - 172) Vig. Disc. Conforti Stefano - 173) Vig. Disc. Sannibale Alfredo - 174) Vig. Disc. Cocco Franco - 175) Vig. Disc. Orsini Giuseppe - 176) Vig. Disc. Oliva Beniamino - 177) Vig. Disc. De Simoni Giovanni - 178) Vig. Disc. Caruso Stefano - 179) Vig. Disc. Moretti Pacifico - 180) Vig. Disc. Paglione Giorgio - 181) Vig. Disc. D'Angeli Rossano - 182) Vig. Disc. Tozzi Elvio - 183) Vig. Disc. Andreoletti Alfio - 184) Vig. Disc. Bisciotti Edoardo - 185) Vig. Disc. Meloni Terzino - 186) Vig. Disc. Scarchilli Carlo - 187) Vig. Disc. Iurilli Ernesto - 188) Vig. Disc. Bigiarelli Enrico - 189) Vig. Disc. Cascioli Silvio - 190) Vig. Disc. Pucci Giovanni - 191) Vig. Disc. Feroce Francesco - 192) Vig. Disc. Pinardi Alfio - 193) Vig. Disc. Pagnetti Sergio - 194) Vig. Disc. Isabato Romolo - 195) Vig. Disc. Laurenzi Fernando - 196) Vig. Disc. Turchi Aldo - 197) Vig. Disc. De Benedetti Renato - 198) Vig. Disc. Abbate Bruno - 199) Vig. Disc. Castellani Armando - 200) Vig. Disc. Brunelli Leonello - 201) Vig. Disc. Ballini Enrico - 202) Vig. Disc. Tolassi Guido - 203) Vig. Disc. Brandi Ugo - 204) Vig. Disc. Martucci Mario - 205) Vig. Disc. Berardi Paolo - 206) Vig. Disc. Ambrosini Pietro - 207) Vig. Disc. Leggieri Cesare - 208) Vig. Disc. Testone Giuseppe - 209) Vig. Disc. Ciccone Alessandro - 210) Vig. Disc. Giorgi Guido - 211) Vig. Disc. Acerbi Franco - 212) Vig. Disc. Fazi Carlo - 213) Vig. Disc. Sparascioni Umberto.

COMANDO PROVINCIALE DI SALERNO

1) Vig. D. Alfano Antonio - 2) Vigile Avallone Vincenzo - 3) Vigile Bertini Mario - 4) Vig. D. Casconi Giovanni - 5) Vig. D. Genovese Francesco - 6) Vig. D. Giordano Andrea - 7) Vig. D. Lamberti Antonio - 8) Vig. D. Meo Giovanni - 9) Vig. D. Reda Giovanni - 10) Vig. D. Sapere Serafino - 11) Vig. D. Augusto Umberto - 12) Vig. D. Bove Carmine - 13) Vig. D. De Nicolis Giovanni - 14) Vig. D. Loffredo Domenico - 15) Vig. D. Scarano Domenico.

COMANDO PROVINCIALE DI SAVONA

1) Vigile Gallizio Guido - 2) Vigile Persico G. Carlo - 3) Brig. Cappelli Renato - 4) Vigile Guastavino Mario - 5) Vigile Dodino Francesco - 6) Vigile Bosco Giovanni - 7) Vigile Moraglio Luigi - 8) Vigile Alonzi Antonio - 9) Vigile Romani G. Franco - 10) Vigile Zunino - 11) Vigile Merlo.

COMANDO PROVINCIALE DI SIENA

1) Vigile Guerrini Vittorio - 2) Vigile Turillanzi Giovanni - 3) Vigile Terzuoli Gastone - 4) Vigile Contonesi G. Franco - 5) Vigile Lazzeri Lido - 6) M.llo Ceccarelli Fosco - 7) Brig. Leoncini Bruno - 8) Vigile Oretti Savino - 9) Vigile Casini Elvio - 10) Vigile Bartolini Graziano - 11) Vigile Bonucci Gilberto - 12) Vigile Volterrani Mario - 13) Vigile Marri Piero - 14) Vigile Pericci Vittorio - 15) Vigile Telluri Vittorio - 16) Vigile Mariani Ercole - 17) Vigile Brogi Vincenzo - 18) Vigile Pieragalli Luciano - 19) Vigile Vittorio Antonio - 20) Vigile Liberti Leonardo - 21) Vigile Franconeri Francesco - 22) Vigile Minelli Graziano - 23) Vigile Rossi Remo - 24) Vigile Casini Elvio.

COMANDO PROVINCIALE DI SIRACUSA

1) Brig. La Pira Francesco - 2) V. Sc. Blanco Giuseppe - 3) Vigile Serra Giuseppe - 4) Vigile Seminara Salvatore - 5) Vigile Pagliaro Bruno - 6) Vig. Sc. Monterosso Francesco - 7) Vig. Sc. Cavallaro Benito - 8) Vigile Midolo Gaetano - 9) Vigile Brancato Corrado - 10) Vigile Messina Salvatore - 11) V.V.A. Visicale Salvatore.

COMANDO PROVINCIALE DI SONDRIO

1) V. B. Libera Bruno - 2) V. Sc. Tirinzoni Giacomo - 3) Vigile - Mascherona Adriano - 4) Vigile Tombesi Pierino - 5) Vigile Del Bosso Franco - 6) Vigile Nemesi Graziano - 7) Vigile Botacchi Lorenzo - 8) Vigile Caligari Amalio - 9) V. B. Della Cagnoletta Domenico - 10) V.S.C. Cabassi Pierluigi - 11) V. Sc. Cerri Giacomo - 12) V. Sc. Cervesi Renato - 13) Vigile Pozzi Alfredo - 14) Vigile Bellesini Pierino - 15) Vigile Bordini G. Battista - 16) Vigile Della Pollina Arrigo - 17) Brig. Miotti Franco - 18) Vig. Sc. Cantoni Claudio - 19) V. Sc. Morveggio Fausto - 20) Vigile Giacomelli Dorino - 21) Vigile Tirinzoni Ezio - 22) Vigile Franceschini Ezio - 23) Vigile Libera Franco - 24) Vigile Bricalli Renato.

COMANDO PROVINCIALE DI TARANTO

1) Vigile Fonzino Antonio - 2) Vigile Recchia Leonardo - 3) V. B. Cristofaro Edmondo - 4) V.V.A. Urbani Francesco - 5) V.V.A. Battista Vito - 6) V.V.A. De Padova Lorenzo - 7) Vigile Fonzino Egidio - 8) Brig. Cristofaro Vincenzo - 9) V.V.A. Di Maggio Cosimo - 10) V.V.A. Ragone Antonio - 11) V.V.A. Dell'Anna Arcangelo.

COMANDO PROVINCIALE DI TERNI

1) Vigile Rosati Cesare - 2) Vigile Maltesta Cesare - 3) Vigile Lucchini Luciano - 4) Vigile Ferretti Elio - 5) Vigile Scaramuccia Luigi - 6) Vigile Pace G. Franco - 7) Vigile Manella Alberto.

COMANDO PROVINCIALE DI TORINO

1) V. Sc. Bocchino Angelo - 2) V. Sc. Pistone Pietro - 3) Vigile Biava Giorgio - 4) Vigile Eufemi Emilio - 5) M.lo Sasso Carlo - 6) V. B. Guglielmetto G. Battista - 7) V. B. Bunino Ugo - 8) V. Sc. Bison Ruggero - 9) V. Sc. Gallo Lassere - 10) Vigile Nicola Filippo - 11) Vigile Becchi G. Battista - 12) Vigile Calafiore Rosario - 13) Vigile Politi Nicolò - 14) Vigile Viretti G. Piero - 15) Vigile Lo Giudice Vittorio - 16) Vigile Tranchetta Giorgio - 17) Vigile Pastorelli Novello - 18) Vigile Comollo Riccardo - 19) Vigile Ferlani Roberto - 20) Vigile Bottechio Angelo - 21) Vigile Brusa Giovanni - 22) Vigile Marietta G. Carlo - 23) Vigile Cler Silvio - 24) Vigile Pelissero Luciano - 25) Vigile Cerrato Bruno - 26) Vigile Carboni Carmine - 27) Vigile Di Paolo Vincenzo - 28) Vigile Benotto Bartolomeo - 29) V. Br. Borettili Alfredo - 30) Vigile Bernardi Dario - 31) Vigile Targhetta Nino - 32) Vigile Aliberti Matteo - 33) Vigile Davico Carlo - 34) Vigile Olivero P. Luigi - 35) V.V.A. Moro Bruno - 36) V.V.A. Sorba Angelo - 37) Brig. Motta Bartolomeo - 38) Vigile Romano Giovanni - 39) Vigile Galeazzi Carlo - 40) Vigile Sacco Ciccio - 41) Vig. A. Pittaluga Attilio - 42) Vig. A. Ballocco Giorgio - 43) Brig. Da Rol Samuele - 44) Vigile Pochettino Elio - 45) Vigile Tenni Luigi - 46) Vigile Patrono Angelo - 47) Vig. A. Borchio Luigi - 48) V. Sc. Barbero Bruno - 49) Vigile Oria Giovanni - 50) Vigile Scorteccia Mario - 51) Vigile Melchiorre Francesco - 52) Vigile Canetto Giuseppe - 53) M.lo Sasso Carlo - 54) Vigile Croce Valter - 55) Vigile Possetto Roberto - 56) Vigile Tarico Natalino - 57) Vigile Nonnis Mario - 58) Vigile Boaglio Pietro - 59) Vigile Patti Giuseppe - 60) Vigile Turbian Luciano - 61) Brig. Roccanello Walter - 62) V. B. Federico Pasquale - 63) V. Sc. Filippone Giulio - 64) V. Sc. Borgatello Domenico - 65) V. Sc. Martoglio Umberto - 66) Vigile Zampieri Luigi - 67) Vigile Testa Elio - 68) Vigile Novero Francesco - 69) Vigile Lana Domenico - 70) Vigile Rizzolo Tullio - 71) Vigile Trasino Aldo - 72) Vigile Capenti Benito - 73) Vigile Scoteccia Mario - 74) Vigile Raucci Mauro - 75) Vigile Deniclis Michele - 76) Vigile Bossola Alessandro - 77) Vigile Giglio Giorgio - 78) Brig. Benestante Antonio - 79) V. B. Ladetto Rinaldo - 80) Vigile Forcone Gabriele - 81) Vigile Gallucci Adelfo - 82) Vigile Scarsella Giampiero - 83) Vigile Ricchione Piero - 84) Vigile Bigolin Franco - 85) Vigile Foco Francesco - 86) V. Sc. Rossi Ugo - 87) V. Sc. Rulent Giuseppe - 88) Vigile Boichetto Nicolò - 89) Vigile Vanara Livio - 90) Vigile Barile Roberto - 91) Vigile Vaferato Silvio - 92) Brig. Palto Carlo - 93) Brig. Lombardi Luigi.

COMANDO PROVINCIALE DI TRAPANI

1) Brig. Milazzo Giuseppe - 2) V. Brig. Mannone Melchiorre - 3) Vigile Bellomo Carmelo - 4) Vigile Modica Filippo - 5) V. Brig. Cardillo Michele - 6) Vigile Campaniolo Francesco - 7) Vigile Maltese Gabriele - 8) Vigile Caimi Vito - 9) Vigile La Gumina Pietro - 10) Vigile Botta Francesco - 11) Vigile Quartana Pietro - 12) Vigile Gabriele Michele - 13) Vigile Bresciano Andrea - 14) Vigile Pecorella Pietro - 15) Vigile Perrone Francesco - 16) Vigile Incandeli Bartolomeo - 17) Vigile Finocchiaro Salvatore - 18) Vig. Aus. Amichetti Salvatore - 19)

Vigile Salerno Carlo - 20) Vig. Aus. Pirrone Liborio - 21) V. Sc. Maranzano Benito - 22) Vigile Scalia Giuseppe - 23) Vigile Culcasti Antonio - 24) V.V.A. Virzi Francesco - 25) V.V.A. Formusa Gaetano - 26) V.V.A. Tlotta Giuseppe - 27) V.V.A. Piccione Giuseppe - 27) Vigile La Sala Francesco - 29) Vigile Marrone Gaspare - 30) Brig. Milazzo Giuseppe - 31) Vigile Belomo Carmelo - 32) Vigile Milazzo Antonio.

COMANDO PROVINCIALE DI TREVISO

1) V. B. Panizzo Vito - 2) V. Sc. Bovo Luigi - 3) Vigile Marchetto Sergio - 4) Vigile Ragazzon Francesco - 5) Vigile Miglioranza Albino - 6) Vigile Crosato Renzo - 7) V. B. Marchesoni Luciano - 8) V. Sc. Pavan Giovanni - 9) Vigile Biscaro Carlo - 10) Vigile Morici Vincenzo - 11) Vigile Signorato Silvano - 12) Vigile Zanella Giancarlo.

COMANDO PROVINCIALE DI TRIESTE

1) Brig. Cecco Giordano - 2) V. Sc. Crassa Timoleo - 3) Vigile Toskan Giovanni - 4) V. Sc. Baruffo Renato - 5) Vigile Merich Fabio - 6) Vigile Creopazzi Stelio - 7) Vigile Sidoti Pinto - 8) Vigile Giordani Pasquale - 9) V. B. Cociani Guerriero - 10) Vigile Pillitteri Elvio - 11) Vigile Zaccaria Aldo - 12) Vigile Pozzetto G. Mario - 13) Vigile Gall Furio - 14) V. Sc. Zamperlo Arrigo - 15) Vigile Senni Mario - 16) Vigile Geletti Marino - 17) Vigile Panzera Pietro - 18) Vigile Andrini Ervino - 19) V. B. Norbedo Pietro - 20) V. Sc. Straus Augusto - 21) V. Sc. Degrassi Antonio - 22) Vig. Angeli Mario - 23) Vigile Castiglia Antonio - 24) Vigile Scerni Claudio - 25) Vigile Bartole Paolo - 26) Vigile Bortolot Giovanni - 27) V. Sc. Pertot Sergio - 28) Vigile Cortale Eugenio - 29) Vigile Cibic Bruno - 30) Vigile Marrone Roberto.

COMANDO PROVINCIALE DI UDINE

1) Vigile Isola Giuseppe - 2) Vigile Forosacco Vincenzo - 3) Vigile Brandolino Flavio - 4) Vigile Chiopris Bruno - 5) Vigile Suareina Domenico - 6) Vigile Lanconi Franco - 7) Vigile Matteucci Ezio - 8) Brig. Picotti Renzo.

COMANDO PROVINCIALE DI VARESE

1) Vigile Colla Battista - 2) Vigile Parise Davide - 3) Vigile Botta Giovanni - 4) Vigile Ciaramelletti Adriano - 5) Vigile Toni Marcello - 6) Vigile Cretella Rodolfo - 7) Vigile Catà Dario.

COMANDO PROVINCIALE DI VENEZIA

1) Vigile Guerra Alessandro - 2) Vigile Gamba Camillo - 3) Vigile Vulpone Mauro - 4) Vigile Vesco Giorgio - 5) Vigile Zoico Giancarlo - 6) Vigile Boran Natalino - 7) Vigile Utuso Salvatore - 8) Brig. Pitteri Alberto - 9) Vigile Bertoldi Alberto - 10) Vigile Giovannoli Bruno - 11) Vigile Penso Franco - 12) Brig. Porto Virgilio - 13) Vig. Sc. Gallina Antonio - 14) Vigile Mattiello Luigi - 15) Vigile Depol Danilo - 16) Vigile Depol Paolo - 17) Vigile Padovan Otello - 18) Vigile Barbato Ennio - 19) Vigile Pastrello Gaetano - 20) Vigile Musone Giancarlo - 21) Vigile Garbo Aldo - 22) Vigile Favalli Paolo - 23) Vigile Zerbin Loris - 24) Vigile Vianello Alfredo - 25) Vigile Melin Roberto - 26) Vigile Pampagnini Italo - 27) Brig. Lorenzetti Aldo - 28) V. Brig. Vianello Dino - 29) V. Sc. Sandri Graziano - 30) Vigile De Angelis Lucio - 31) Vigile Di Sanzo Franco - 32) Vigile Di Sanzo Bruno - 33) Vigile De Martin Maurizio - 34) Vigile D'Este Giovanni - 35) Vigile Vianello Sandro - 36) Vigile Maschio Giovanni - 37) Vigile Cristofani Agostino - 38) Vigile Rainer Giancarlo - 39) Vigile Tommasin Angelo - 40) Vigile Nordio Dario - 41) Vigile Santonastaso Raffaele - 42) Vigile Minto Giuseppe - 43) Vigile Toniolo Egidio - 44) M.lo Siega Mario - 45) Vigile Sparta Pietro - 46) Vigile Silvestri Luciano - 47) Vigile Priuli Gianni - 48) Vigile Fragona Sergio - 49) Vigile Siega Renato - 50) Vigile Scarpa Giorgio - 51) Vigile Bertoni Guido - 52) Vigile Vignola Renato - 53) Vigile De Marchi Antonio - 54) Vigile Guerra Giovanni - 55) Vigile Bravin Giordano - 56) Vig. Sc. Furlan Gianfranco - 57) Vigile Gaion Luigi - 58) Vigile Bacci Guerrino - 59) Vigile Morosini Mario - 60) Vigile Siega Luigino - 61) Vigile Vescovo Paolo - 62) Vigile Donola Nerco - 63) Vigile Varriale Vincenzo - 64) Vigile Rocchesso Ferruccio - 65) V. Brig. Gersich Mirco - 66) V. Brig. Nasta Salvatore - 67) Vigile Zuccon Orazio - 68) Vigile Rizzi Giancarlo - 69) Vigile De Bella Augusto - 70) Vigile Quarisa Fedele - 71) Vigile Boldrin Franco - 72) Vigile Pitteri Antonio - 73) Vigile Schiavon Marino - 74) Vigile Pasqualato Bruno - 75) Vigile Zangarini Gianni - 76) V. Brig. Dal Soldà Antonio - 77) V. Sc. Vedovato Cesare - 78) Vigile Corazza Luciano - 79) Vigile Dalla Mora Adolfo - 80) Vigile Sera Giancarlo - 81) Vigile Ardiiti Giovanni - 82) Vigile Scarpa Luciano -

- 83) Vigile **Dei Rossi** Giovanni - 84) Brig. **Fogli** Filippo - 85) V. Sc. **Bettin** Andrea - 86) V. Sc. **Zuliani** Gian Pietro - 87) Vigile **Finotto** Mario - 88) Vigile **Conte** Silvano - 89) Vigile **Aquini** Armando - 90) Vigile **Faoris** Corrado - 91) Vigile **Perrarese** Adriano - 92) Vigile **Ballarin** Vincenzo - 93) Vigile **Bertolini** Renzo - 94) Vigile **Salvagno** Franco - 95) Vigile **Gnioldi** Aldo - 96) Brig. **Bernardinello** Mario - 97) V. Sc. **Busetto** G. Franco - 98) Vigile **Tolusso** Giorgio - 99) Vigile **Toso** G. Carlo - 100) Vigile **Trussardi** Antonio - 101) Vigile **Mander** Luciano - 102) Vigile **Bighin** Silvano - 103) Vigile **Scarpa** G. Franco - 104) Vigile **Zambell** Alberto - 105) Vigile **Zancarin** Gianni - 106) Vigile **Tamboruni** Luciano - 107) Vigile **Maschio** Pierino - 108) Vigile **Fabris** Sandro - 109) Brig. **Vianello** Amerigo - 110) V. Sc. **Musoni** Vilberto - 111) Vigile **Venezia** Roberto - 112) Vigile **Piasenti** Guglielmo - 113) Vigile **Pelari** Antonio - 114) Vigile **Sopracordevole** Andrea - 115) Vigile **Ranzato** Francesco - 116) Vigile **Tollin** Epifanio - 117) Vigile **Mauro** Mirco - 118) Brig. **Banzato** Orlando - 119) Brig. **Festori** Rolando - 120) V. Sc. **Marcoletti** Giorgio - 121) V. Sc. **Mander** Giuseppe - 122) Vigile **Rimor** Roberto - 123) Vigile **Scarpa** Gianni - 124) Vigile **Frate** Roberto - 125) Vigile **Scarpa** Angelo - 126) **Marchese** Pietro - 127) Vigile **Rammazzina** Ferdinando - 128) Vigile **Gersich** G. Pietro - 129) Vigile **Cecchi** Vincenzo - 130) Vigile **Momesio** Vittorio.

COMANDO PROVINCIALE DI VERONA

1) Vigile **Mazzaluppi** Carlo - 2) Vigile **Chlaviato** Gianmarino - 3) Vigile **Frigotto** Carlo - 4) Vigile **Poli** Remo - 5) Vigile **Dell'Ora** Leonello - 6) Vigile **Peroni** Bruno - 7) Vigile **Andersoni** Giuseppe - 8) Vigile **Adami** Lorenzo - 9) Vigile **Cuomo** Stefano - 10) Vigile **Albasini** Gino - 11) Vigile **Vesentini** Pietro - 12) Vigile **Micheloni** Valter - 13) Vigile **Sandrini** Bruno - 14) Vigile **Residori** Giovanni - 15) Vigile **Becchelli** Rino - 16) Vigile **Coppolaccia** Vincenzo - 17) Brig. **Mantocane** Renato - 18) Vigile **Gazzo** Angelo - 19) Vigile **Buonocore** Gino - 20) V.V.A. **Colla** Mario.

COMANDO PROVINCIALE DI VERCELLI

1) Vigile **Baiguera** Francesco - 2) Vigile **Toffanin** Sebastia-

no - 3) Vigile **Schimiterna** Giampiero - 4) Vigile **Sarasino** Piercandido - 5) Vigile **Rigolino** Franco - 6) Vigile **Mellace** Giuseppe - 7) Vigile **Storgato** Alvise - 8) Vigile **Naresi** Aldo - 9) Vigile **Gallo** Mario - 10) Vigile **Clerici** Clementi - 11) Vigile **Caligaris** G. Carlo - 12) Vigile **Nuvoloni** Giacomo - 13) Vigile **Autollo** L. - 14) Vigile **Allati** R. - 15) Vigile **Rocca** F. - 16) Vigile **Biolcati** Carlo - 17) Vigile **Balocco** Piergiorgio - 18) Vigile **Pavia** Giuseppe - 19) Vigile **Bacchin** Remo - 20) Vigile **Micheletti** Franchino.

COMANDO PROVINCIALE DI VICENZA

1) Brig. **Bizzotto** Francesco - 2) V. Sc. **Specclorin** Ermengildo - 3) V. Sc. **Caon** Kenzo - 4) Vigile **Salmasso** Antonio - 5) Vigile **Sandri** Ivano - 6) Vigile **Piva** Sergio - 7) Vigile **Mandrucchio** Antonio - 8) Vigile **mondin** Luigi - 9) Vigile **Sinagaglia** Giuseppe - 10) Vigile **Bellò** G. Paolo - 11) Vig. Sc. **Agostini** Sereno - 12) Vigile **Bevilacqua** Tiziano - 13) Vigile **Ippino** Matteo - 14) Vigile **Pialotti** G. Carlo - 15) Vigile **Bianucci** Nilo - 16) Vigile **Sorgato** G. Carlo - 17) Vigile **Casonato** Giuliano - 18) Vigile **Spezzorin** Francesco - 19) Vigile **Oliviero** Sergio - 20) Vigile **Ferro** Mosè - 21) Vigile **Pesce** Giuseppe - 22) Vigile **Dall'Acqua** Aronno - 23) Vigile **Lunardon** Gino - 24) Vigile **Masini** Claudio - 25) Vigile **Magelli** Amedeo - 26) Vigile **Frasson** Dario - 27) Vigile **Pozza** Mario - 28) Vigile **Scaldeferro** G. Franco - 29) Vigile **Danielli** Terenzio.

COMANDO PROVINCIALE DI VITERBO

1) Brig. **Politi** Francesco - 2) Vigile **Properzi** Augusto - 3) Vigile **Zibellini** Alessandro - 4) Vigile **De Paolo** Salvatore - 5) Vigile **Bordini** Mario - 6) V.V.A. **Lucarini** Giuseppe - 7) V.V.A. **Polo** Serafino - 8) V.B. **Silveri** Orfeo - 9) Vigile **Perla** Nicola - 10) Vigile **Delle Monache** Giuseppe - 11) Vigile **Sigmonelli** Giuseppe - 12) Vigile **Mancini** Otello - 13) Vigile **Violanti** Vincenzo - 14) Vigile **Cerica** Luigi - 15) Vigile **Merlani** Giuliano - 16) Vigile **Russo** Alberto - 17) Vigile **Cagliano** Giuseppe - 18) V.V.A. **Galbani** G. Pietro - 19) V.V.A. **De Santis** Antonio - 20) V. Sc. **Fosci** Francesco - 21) Vigile **Bocchia** Dino - 22) Vigile **Sabani** Domenico - 23) V.V.A. **Clementi** Luigi - 24) V. Sc. **Celestini** Alberto - 25) Vigile **Saraga** G. Carlo.

C - PERSONALE INTERVENUTO IN PROVINCIA DI AGRIGENTO

COMANDO PROVINCIALE DI AGRIGENTO

1) V. Sc. **Saladino** Antonio - 2) Vigile **Dimino** Carmelo - 3) Vigile **Cucchiara** Gualdo - 4) Vigile **Sabella** Andrea - 5) Vigile **Randazzo** Andrea - 6) Vigile **Gallo** Vincenzo - 7) Vigile **Gullo** Giuseppe - 8) Vigile **Mallia** Gerlando - 9) Vigile **Dimino** Giuseppe - 10) Vig. A. **Tuminello** Matteo - 11) Vig. A. **Caranna** Giuseppe - 12) Brig. **Macciche** Pasquale - 13) Vigile **Diana** Angelo - 14) Vigile **Smiroldi** Salvatore - 15) Vigile **Sodano** Calogero - 16) Vigile **Bugea-Nobile** Salvatore - 17) Vigile **Grimaldi** Filippo - 18) Vigile **Daidone** Pietro - 19) Vigile **Di Malta** Antonio - 20) Vig. A. **Abate** Tommaso - 21) Vig. A. **Attardo** Giuseppe - 22) Vigile **Di Bella** Giuseppe - 23) Vigile **Calandra** Giuseppe - 24) Vig. A. **Sbordone** Sabato - 25) Vig. A. **Foti** Antonio - 26) Vigile **Pillitteri** G. Battista - 27) Vigile A. **Tripodi** Mario - 28) Vigile **Severino** Salvatore - 29) Vigile **Nanè** Orazio - 30) V.V.A. **Giordano** Salvatore - 31) Brig. **Bellia** Salvatore - 32) V.V.A. **Volpe** Pasquale.

COMANDO PROVINCIALE DI AREZZO

1) Vigile **Donati** Umberto - 2) Vigile **Zappi** Valentino.

COMANDO PROVINCIALE DI ASTI

1) Vigile **Manzi** Vittorio - 2) Vigile **Marchisio** Pietro - 3) Vigile **Bandoli** Sergio - 4) Vigile **Nicoletto** Guerrino - 5) Vig. A. **Broda** Piero.

COMANDO PROVINCIALE DI AVELLINO

1) Brig. **Guarino** Alessandro - 2) Vigile **Violano** Giovanni - 3) Vigile **Zarella** Equilino - 4) Vigile **Ascone** Pasquale - 5) Vigile **De Fazio** Carmine - 6) Vigile **Davidde** Raffaele - 7) Vigile **Capriolo** Pellegrino - 8) Vigile A. **Riccardi** Mario - 9) Vigile **Golia** Romano - 10) Vig. A. **Vassallo** Gerardo - 11) V. Sc. **Cerullo** Giovanni - 12) Vigile **Palumbo** Gaetano - 13) Vigile **Pettito** Nicola - 14) Vigile **Vitale** Carmine - 15) Vigile **Luongo** Giuseppe - 16) Vigile **De Vito** Antonio - 17) Vigile **Testa** Carmine - 18) Vig. D. **Ciampi** Giuseppe - 19) Vigile **Guer-**

riero Ciro - 20) Brig. **Serino** Silvestro - 21) Vigile **Barbato** Silvestro - 22) Vigile **Campagna** Vittorio - 23) Vigile **De Biasi** Gennaro - 24) Vigile **De Rosa** Sabatino - 25) Brig. **Tozza** Giovanni - 26) V. Sc. **Beccaro** Raffaele - 27) Vigile **Castiglione** Michele - 28) Vigile **Tino** Antonio - 29) Vig. A. **Pelosi** Luciano - 30) Vigile **Iandolo** Antonio - 31) Vigile **Barbato** Raffaele - 32) Vigile **Limone** Vittorio - 33) Brig. **De Rosa** Giovanni - 34) V. Sc. **Mastantuoni** Giuseppe - 35) V. Sc. **Strumolo** Sabato - 36) Vigile **Capriolo** Pellegrino - 37) Vigile **Guerriero** Genesio - 38) Brig. **Buccheri** Pietro - 39) Vig. **Stabiano** Marino - 40) Vigile **Imbriani** Davide - 41) Vigile **Basso** Gaetano - 42) Vigile **Ramondini** Vincenzo - 43) Vigile **Brancaccio** Francesco - 44) Vigile **Leone** Domenico - 45) Vigile **Venezia** Pasquale - 46) Brig. **Serino** Silvestro - 47) V. Sc. **Giovine** Costantino - 48) V. Sc. **Romano** Elviro - 49) Vigile **Golia** Romano - 50) Vigile **Ascone** Pasquale - 51) Vigile **Cucinello** Mario - 52) V. Sc. **Narci** Pietro - 53) Vigile **Roviello** Francesco.

COMANDO PROVINCIALE DI BARI

1) Vig. Sc. **Pagano** Michele - 2) Vigile **Ferrante** Lorenzo - 3) Vigile **Schino** Vito - 4) Vigile **Conese** Domenico - 5) Vigile **Rella** Mario - 6) Vig. Aus. **Introna** Giuseppe - Vig. Aus. **Risola** Gaetano - 8) Vigile **Cimmarusti** Giuseppe - 9) Vigile **Pasquale** Pietro - 10) Vigile **Calabrese** Vincenzo.

COMANDO PROVINCIALE DI BENEVENTO

1) Brig. **Agozzino** Giovanni - 2) Vig. Sc. **Blanchini** Orazio - 3) Vig. Sc. **Boscia** Pio - 4) Vigile **De Luca** Angelo - 5) Vigile **Beatrice** Cosimo - 6) Vigile **Buono** Antonio - 7) Vigile **Felleppa** Attilio - 8) Vigile **Bozzi** Cesare - 9) Vigile **Felleppa** Quirino - 10) Vigile **De Felice** Benito - 11) Vigile **Tremiglozzi** Vittorio - 12) Vigile **Rossi** Benito - 13) Vigile **Baldini** Saverio - 14) Vigile **Varricchio** Nicola - 15) Vigile **Cusano** Vincenzo - 16) Vigile **Iaruso** Antonio - 17) Vigile **Esposito** Domenico - 18) Vigile **Mazzone** Luigi - 19) Vigile **Bozzi** Antonio - 20) Vigile **Giangregorio** Antonio - 21) V.V.A. **Fraguito** Antonio - 22) Vigile **Zollo** Giuseppe - 23) Vigile **De Tata** Antonio - 24) Vigile **D. Giulio** Lorenzo - 25) Vig. **D'Argenio** Emilio - 26) Vig. **Del Prete** Pompeo - 27) Vig. **Giardiello** Gerardo - 28) Vig. **Lepore** Vincenzo - 29) Vig. **Petruciani** Giovanni - 30) Vig.

Varricchio Tullio - 31) Vig. Rossi Nunzio - 32) Vig. Tomacello Antonio - 33) Vig. Iannelli Giovanni - 34) Vigile Addazio Giuseppe - 35) Vigile Blanchino Salvatore - 36) Vigile Sifo Pasquale - 37) Vigile De Matteo Domenico - 38) Vigile Picca Carlo - 39) Vigile Pellegrino Giovanni - 40) Vigile Capuozzo Mario - 41) V.V.A. Pirozzolo Severino - 42) Vig. Sc. Repola Domenico - 43) Vigile Di Peso Cosimo - 44) Vigile Solocino Carmine - 45) V.V.A. Intorcia Antonio - 46) V.V.A. Caruso Gerardo - 47) V.V.A. Petito Antonio - 48) V.V.A. Rosato Vincenzo - 49) Vigile Colangelo Antonio - 50) Vigile Zollo Raffaele - 51) Vigile Pompilio Vincenzo - 52) Vigile Cornacchione Eugenio - 53) Vigile Liberti Bruno - 54) Vigile Pellegrino Giovanni - 55) Vig. Sc. Petito Vincenzo - 56) Vigile Boffa Vincenzo - 57) Vigile Cimmino Angelo - 58) Vigile Masotti Antonio - 59) Vigile Davide Generoso - 60) Vig. Melillo Carlo - 61) Vigile Angarano Vincenzo - 62) Vigile Petracca Claudio - 63) Vigile Corrado Pasquale - 64) Vigile Tripudio Eliseo.

COMANDO PROVINCIALE DI BRESCIA

1) Brig. Maini Arturo - 2) Vig. Sc. Castelnuovi Spartaco - 3) Vigile Misso Pasquale - 4) Vigile Cirmbelli Luciano.

COMANDO PROVINCIALE DI BRINDISI

1) Vigile Ferrante Guglielmo - 2) Vigile Siccardi Vincenzo - 3) Vig. Sc. Quadalupi Beniamino - 4) V.V.A. Romano Teodoro - 5) Brig. Savina Cosimo - 6) Vigile Coan P. - 7) Vigile De Lorenzo P. - 8) Vigile Pirelli M. - 9) Vigile Riso Liborio - 10) Vigile Sisti Mario - 11) Vigile Saravalle Francesco - 12) V. Sc. Denuccio Natale - 13) Brig. Montanile Antonio - 14) Vigile Stanici Domenico - 15) Vigile Epifani Tommaso - 16) Vigile Rosato Francesco - 17) Vigile De Lorenzo Francesco - 18) Vigile Morgiello Leonardo - 19) Vigile Marchese Vincenzo - 20) Vigile Perrucci Vincenzo - 21) Vigile Lo Senno Salvatore - 22) M. Illo Medico Giuseppe - 23) Vigile Lo Parco Quirice - 24) Vigile Buongiorno Lorenzo - 25) Vigile Scurti Orazio - 26) Vigile Casarola Francesco - 27) Vigile Boscaini Lorenzo - 28) Vigile Fanciullo Vito - 29) Vigile Carbonella Cosimo - 30) Vigile Siccardi Cosimo.

COMANDO PROVINCIALE DI CASERTA

1) Vigile Savinelli Umberto - 2) Vigile Trilente Ilario - 3) V. B. Pezzella Alfonso - 4) Vigile Serino Giuseppe - 5) Vigile Sparano Francesco - 6) Vigile Di Blase Guido - 7) Vigile Natale Filippo - 8) Vigile Clotola Vincenzo - 9) Vigile Dell'Aquila Filippo - 10) Vigile Alfieri Francesco - 11) Vigile Nestovito Emilio - 12) Vigile De Luca Paolo - 13) Vigile D'Agostino Francesco - 14) Vigile Coccozza Antonio - 15) Vig. D. D'Onia Italo - 16) Vig. D. Bruno Italo - 17) Vig. D. Diglio Antonio - 18) V. B. Schiavone Michele - 19) V. Sc. Parisi Antonio - 20) Vig. Capasso Aniello - 21) Vig. D. Della Valle Michele - 22) Vig. A. Francescato Italo - 23) Vigile Marruccelli Renato - 24) Vigile Martinisi Giuseppe - 25) Vigile Razzano Luigi - 26) Vigile Balzamo Giovanni - 27) Vigile Purgato Umberto - 28) Vigile Compagnone Antonio - 29) Vigile Cafalo Pompeo - 30) Vigile Tutino Carlo - 31) Vig. Sc. Petruolo Bartolomeo - 32) Vigile Scuto Salvatore - 33) Brig. Lettini Stefano - 34) V. Sc. Graniero Antonio - 35) Vigile Salzano Ernesto - 36) Vigile Santoro Giuseppe - 37) Vigile Ventriglia Giuseppe - 38) Vigile Cione Vito - 39) Vigile Tartarone Armando - 40) Vigile Compagnone Angelo - 41) Vigile Vigliotta Paolo - 42) Vigile Marotta Pietro - 43) Vigile Di Leonardo Filippo - 44) Vigile Turco Giuseppe - 45) Vig. Sc. Caprioli Gennaro - 46) Vigile Crisci Giuseppe - 47) Vigile Cristiano Antonio - 48) V. Br. Palombo Mario - 49) Vigile Caserta Stefano - 50) Vigile Rivetti Michele - 51) Vigile Palma Francesco - 52) Vigile Martinisi Antonio - 53) Vigile Rocco Antonio - 54) Vigile Di Gennaro Vittorio - 55) Vigile Costantino Vincenzo - 56) Vigile Salatiello Vincenzo - 57) Vigile Esposito Antonio - 58) Vigile Santoro Francesco - 59) Vigile Chianese Pietro - 60) Vigile Lucarelli Giuseppe - 61) Vig. Sc. Salzillo Francesco - 62) Vigile Natale Guido - 63) V. Br. Esposito Biagio - 64) Vigile Pepe Raffaele - 65) Vigile Sodano Antonio - 66) Vig. Sc. Natale Antonio - 67) Vigile Palumbo Giuliano - 68) Vigile Parlante Antonio - 69) Vigile Di Caterino Antonio - 70) Vigile D'Isep Adriano.

COMANDO PROVINCIALE DI COMO

1) Vigile Raimondi Emilio - 2) Vigile Arrighi Giovanni - 3) Vigile Bogane Giampaolo.

COMANDO PROVINCIALE DI CREMONA

1) Vigile Alberti Ernesto - 2) Vigile Spoldi Francesco.

COMANDO PROVINCIALE DI FIRENZE

1) Vigile Giachi Aldo - 2) Vigile Propri Luigi - 3) Vigile Tarocchi Carlo - 4) Vigile Domenicali Bruno - 5) Vigile Piero Pieri - 6) Vigile Caglieri Andrea - 7) Vigile Bianchi Massimo - 8) Vigile Andrei Roberto - 9) Vigile Carbone Cosimo - 10) Vigile Ciminnelli Renzo - 11) Vigile Conti Carlo - 12) Vigile Muscuso Franco - 13) Vigile Muzio Giovanni - 14) Vigile Nicolassy Giovanni - 15) Vigile Scarchilli Nazzareno - 16) Vigile Vagnoni Marcello - 17) Vigile Proletti Giovanni.

COMANDO PROVINCIALE DI FOGGIA

1) Vigile Dattomi Michele - 2) Vigile De Cosimo Giacomo - 3) Vigile Aquilino Donato - 4) Vigile Ferrara Matteo - 5) Vigile Marseglia Michele - 6) Vig. Cappiello Nicola - 7) Vig. A. Esposito Luigi - 8) Vigile Cinquegrane Luigi - 9) Brig. Secchia Pasquale - 10) Vigile Macca Nicola - 11) Vigile D'Allico Giulio - 12) Vigile Ruggieri Domenico - 13) Vigile Fusco Rocco - 14) Vigile Borriello Alfonso - 15) Vigile Di Stasio Benvenuto - 16) Vigile Conte Rocco - 17) Vigile Bruno Vincenzo - 18) Vigile Di Pasquale Gualdo - 19) V. Sc. Di Maria Luigi - 20) Vigile Bruno Giuseppe - 21) Vigile Gioia Pasquale - 22) Vigile Bellebuono Pasquale - 23) Vigile Insalata Michele - 24) Vigile Pepe Antonio - 25) Vigile D'Emilio Gualdo - 26) Vigile Santusano Alfonso - 27) Vigile Occhionero Ennio - 28) Vigile Ferrara Edoardo - 29) Vigile Palumbo Giuseppe - 30) Vigile Bombacigno Saverio - 31) Vigile Starace Alfredo - 32) Vigile Loiacono Alberto - 33) Vigile Taurino Umberto - 34) Vigile Ruggiero Domenico - 35) Vigile Favia Domenico - 36) Vigile Mecca Biagio - 37) Vigile Cocca Bruno - 38) Vigile Garofalo Giuseppe - 39) Vigile Taurino Salvatore - 40) Vigile Ciccarelli Raffaele - 41) Vigile Assumma Domenico - 42) Vigile D'Avanzo Francesco - 43) V. B. Paolucci Dante - 44) Vigile Mancini Raffaele - 45) Vig. A. De Stefano Vito - 46) Vig. A. Di Giorgio Biagio - 47) Vig. A. Pignone Aurelio - 48) Vigile De Giorgis Nicola - 49) Vigile D'Emilio Francesco - 50) Vigile Scarpiello Salvatore - 51) Vig. A. Giordano Pasquale.

COMANDO PROVINCIALE DI GORIZIA

1) Vig. Sc. Cristiani Giuseppe - 2) Vig. Cassani Aurelio - 3) Vigile Lenaz Bruno - 4) Vigile Basso Pietro.

COMANDO PROVINCIALE DI IMPERIA

1) Vigile Cavalleri Walter - 2) Vigile Cianchelli Ivano - 3) Vigile Del Ponte Silvano - 4) Vigile Teobaldi G. Pietro.

COMANDO PROVINCIALE DI LECCE

1) Vigile Colaci Pantaleo - 2) Vigile Coluccia Pietro - 3) Vigile Rucco Aldo - 4) Vigile Dell'Avvocata Rocco - 5) V. B. Bur-somanno Pietro - 6) Vigile Ingresso Oronzo - 7) Vigile Romano Vincenzo - 8) Vigile Allegretti Antonio - 9) Vigile Catano Nicola - 10) V. B. Polimeno Luigi - 11) Vigile Rollo Luigi - 12) Vigile Cotardo Riccardo - 13) Vigile Morelli Nicola - 14) Vigile De Giorgi Carlo - 15) Vigile Ciullo Federico.

COMANDO PROVINCIALE DI MANTOVA

1) V. B. Dematté Giovanni - 2) Vigile Cremaschi Luigi - 3) Vigile Grobberio Daniele - 4) Vig. A. Mondini Maurizio.

COMANDO PROVINCIALE DI MATERA

1) V. Sc. Montemurro Pasquale - 2) Vigile Trombetta Francesco - 3) Vig. Cuscianna Eustachio - 4) Vig. Frascati Michele - 5) Vigile Loperfido Giuseppe - 6) Vigile Ambrosecchia Emanuele - 7) Vigile Colonna Nicola - 8) Vig. Sc. Cavalluzzi Giuseppe - 9) Vigile Bruno Antonio - 10) Vigile Caggiano Nicola - 11) Vigile Antezza Francesco - 12) Vigile Scarangella Domenico - 13) Vigile Butiniello Giovanni - 14) Vigile Savola Leonardo - 15) Vig. A. Tolomeo Michele - Vigile Pandolfo Giuseppe - 17) Vigile Lorubio Maurizio.

COMANDO PROVINCIALE DI MESSINA

1) Brig. Papale Giuseppe - 2) Vig. Sc. Opinto Stellario - 3) Vigile De Salvo Angelo - 4) Vigile Trifirò Antonino - 5) Vigile Costantino Agatino - 6) Vigile Triglia Domenico - 7) Vigile Vitali Angelo - 8) Vigile Galletta Mario - 9) Vigile Oteri Giuseppe - 10) Vigile Tringali Agatino - 11)

Vig. A. **Saccone** Francesco - 12) Vig. A. **Antonuccio** Antonino - 13) Vig. A. **Cingali** Antonino - 14) Brig. **Cariolo** Giovanni - 15) Vigile **Interdonato** Giuseppe - 16) Vig. **Zagami** Giuseppe - 17) Vigile **Costa** Paolo - 18) Vigile **Zaccone** Letterio - 19) Vigile **Fantino** Antonino - 20) Vigile **Portovenere** Luciano - 21) Vigile **Pillera** Filippo - 22) Vigile **Sindoni** Antonino - 23) Brig. **Tianò** Antonio - 24) V. Sc. **Leoncini** Ettore - 25) Vigile **Rizzò** Giuseppe - 26) Brig. **De Salvo** Giovanni - 27) Vigile **Crielleison** Antonino - 28) Vigile **Giacopello** Andrea - 29) Vigile **Di Meo** Santi - 30) Vigile **Famulari** Ignazio - 31) Vigile **Trovato** Giuseppe - 32) Vigile **Di Stefano** Francesco - 33) Vigile **Catano** Giacomo - 34) Vigile **Calabrò** Giovanni - 35) Vigile **Amante** Giuseppe - 36) Vigile **Sgrò** Salvatore - 37) Vigile **Liotta** Rosario - 38) Vigile **Caruso** Bruno - 39) Vigile **Spanò** Rosario - 40) Vigile **Restuccia** Giuseppe - 41) Vigile **Lania** Antonino - 42) Vigile **La Rosa** Silvestro - 43) Vigile **Alcò** Carmelo - 44) Vigile **Triboto** Giovanni - 45) Vigile **Russo** Giuseppe - 46) Vigile **Magale** Salvatore - 47) Brig. **Nulli** Carlo - 48) Vigile **Pullia** Giuseppe - 49) Vigile **Calafiore** Nazareno - 50) Vigile **Irato** Isidoro - 51) Vigile **Maltesti** Salvatore - 52) Vigile **Trovato** Domenico - 53) Vigile **Zacame** Giovanni - 54) Vigile **Pistorino** Sante - 55) Vigile **La Rosa** Pietro - 56) Vig. A. **Gluffrè** Giovanni.

COMANDO PROVINCIALE DI MILANO

1) Brig. **Colombo** Edoardo - 2) V. Sc. **Sandoli** Giuseppe - 3) V. Sc. **Crioni** Emilio - 4) V. Sc. **Galvan** Antonio - 5) Vigile **Conti** Federico - 6) Vigile **Gatti** Angelo - 7) Vigile **Sacchi** Carlo - 8) Vigile **Villa** Ambrogio - 9) Brig. **Mozzala** Mario - 10) V. Sc. **Vazzana** Sergio - 11) Brig. **Contardi** Emilio - 12) V. Sc. **Corradi** Oreste - 13) V. Sc. **Rescaldani** Giorgio - 14) Vig. **Gaspare** Alessandro - 15) Vigile **Borini** Marco - 16) Vigile **Bravi** Ferruccio - 17) Vigile **Mantica** Arcisio - 18) Vigile **Marcione** Alessandro - 19) Vigile **Radaelli** C. Amedeo - 20) Vigile **Vitale** Ermanno.

COMANDO PROVINCIALE DI MODENA

1) Brig. **Casali** Adolfo - 2) Brig. **Bergamini** Alcide - 3) V. Sc. **Canalini** Giulio - 4) Vigile **Perondi** Leopoldo.

COMANDO PROVINCIALE DI PADOVA

1) V. B. **Benel** Giuseppe - 2) Vigile **Baldin** Virgilio - 3) Vigile **Nicollì** Giuseppe - 4) Vigile **Pianon** Franco - 5) Vigile **Tonello** Gino - 6) Vigile **Bovo** Walter - 7) Vigile **Businaro** Guerrino - 8) Vigile **Ghirardo** Pasquale - 9) Vigile **Trevisan** Antonio.

COMANDO PROVINCIALE DI NAPOLI

1) M.ilo **Barra** Francesco - 2) V. Brig. **Guarino** Vincenzo - 3) V. Brig. **Di Giacomo** Gennaro - 4) Vigile **Tammaro** Giovanni - 5) Vigile **Basile** Alessio - 6) Vigile **Falanga** Vittorio - 7) Vigile **Bardellini** Giovanni - 8) Vigile **Marone** Antimo - 9) Vigile **Le Liso** Giuseppe - 10) Vigile **Bisignano** Michele - 11) Vigile **Baia** Domenico - 12) Vigile **Trinchillo** Giovanni - 13) Vigile **Sasso** Gennaro - 14) Vigile **Errichiello** Domenico - 15) Vigile **Marrone** Domenico - 16) Vig. Aus. **Vetrano** Raffaele - 17) Vig. Aus. **Iannini** Antonio - 18) Vig. Aus. **Nespoli** Antonio - 19) Brig. **Perrotta** Francesco - 20) Brig. **Di Maio** Ciro - 21) Vig. Sc. **De Rosa** Alberto - 22) Vigile **Marra** Antonino - 23) Vigile **Muller** Enrico - 24) Vigile **Cerullo** Paolo - 25) V. Brig. **Della Bella** Mario - 26) Vigile **De Simone** Salvatore - 27) Vigile **Cirillo** Luigi - 28) Vigile **Marzocchi** Umberto - 29) Vigile **Capasso** Vittorio - 30) Vigile **Parrigiano** Raffaele - 31) Vigile **Marigliano** Luigi - 32) Vig. Aus. **Persico** Antonio - 33) Vig. Aus. **Mele** Salvatore - 34) Vigile **Marino** Antonio - 35) Vigile **Fusco** Giuseppe - 36) Vigile **Loffredo** Egidio - 37) Vigile **Citarella** Salvatore - 38) Vigile **Cerbone** Michele - 39) Vigile **Minopoli** Francesco - 40) Vigile **Richiello** Giovanni - 41) Vigile **Gilardi** Antonio - 42) Vigile **Scelto** Taddeo Luigi - 43) Vigile **Petella** Antonio - 44) Brig. **Luogo** Mario - 45) Vigile **Sepe** Antonio - 46) Vigile **Veneruso** Giorgio - 47) Vigile **Tuccillo** Giorgio - 48) Vig. Sc. **Moccia** Mario - 49) Vigile **Scaglione** Gaetano - 50) **Iandoli** Donato - 51) Vigile **Pepe** Vittorio - 52) Vigile **Rossi** Edoardo - 53) Vigile **Paradiso** Antonio - 54) Vigile **Buonomo** Giuseppe - 55) Vigile **Taranto** Ciro - 56) Vig. Aus. **Florenza** Vincenzo - 57) Vigile **Alfano** Antonio - 58) Vigile **Petito** Antonio - 59) Vigile **Russo** Pasquale - 60) Vigile **Cacciapuotì** Alfredo - 61) Vigile **Ortolì** Roberto - 62) Vigile **Castaldo** Antimo - 63) Brig. **Gilardi** Giuseppe - 64) Brig. **Chianese** Giovanni - 65) Vigile **Cennamo** Gennaro - 66) Vigile **Pagano** Amedeo - 67) Vigile **Silvestri** Aniello - 68) Vig. Sc. **Confessore** Pasquale - 69) Vigile **Casola** Luigi - 70) Vigile **Gagliardi** Renato - 71) Vig. Aus. **Venturini** Enrico - 72) Vig. Aus. **Sellini** Francesco - 73) Vigile **Salzano** Emilio - 74) Vigile **Goglia** Pasquale - 75) Vigile **Pariente** Salvatore - 76) Vig. Sc. **La Grassa** Pietro - 77) Vigile **Giglio** Pietro - 78) Vigile **Perna** Salvatore - 79) Vig. Disc. **Piccolo** Vincenzo - 80) Vig. Disc. **Cammarota** Ciro - 81) Vig. Disc. **Palno** Pietro - 82) Vig. Disc. **D'Avino** Francesco - 83) Vig. Disc. **Caporaso** Vincenzo - 84) Vig.

Disc. **Lanzuise** Giuseppe - 85) Vig. Disc. **Mautone** Francesco - 86) Vig. Disc. **Savarese** Enzo - 87) Vig. Disc. **Talotti** Gennaro - 88) Vig. Disc. **Conati** Gennaro - 89) Vig. Disc. **Albano** Carmine - 90) Vig. Disc. **Tortella** Natale - 91) Vig. Disc. **Mazza** Ciro - 92) Vig. Disc. **Caruso** Angelo - 93) Vig. Disc. **Candela** Luigi - 94) Vig. Disc. **Liccardo** Giuseppe - 95) Vig. Disc. **Giglio** Felice - 96) Vig. Disc. **Madonna** Antonio - 97) Vig. Disc. **Migliaccio** Umberto - 98) Vig. Disc. **Vaccaro** Luigi - 99) Vig. Disc. **Costabile** Luigi - 100) Vig. Disc. **Murolo** Vincenzo - 101) Vig. Disc. **D'Avanzo** Ferdinando - 102) Vig. Disc. **Milone** Angelo - 103) Vig. Disc. **Chianese** Mario - 104) Vig. Disc. **Martano** Pietro - 105) Vig. Disc. **Vitullo** Luciano - 106) Vig. Disc. **Silvestri** Marino - 107) Vig. Disc. **Talotti** Giovanni - 108) Vig. Disc. **Morgera** Ciro - 109) Vig. Disc. **Balzano** Vincenzo - 110) Vig. Disc. **Petriccione** Antonio - 111) Vig. Disc. **Terraciano** Domenico - 112) Vig. Disc. **Formisano** Antonio - 113) Vig. Disc. **Cavallo** Giuseppe - 114) Vig. Disc. **Vernetti** Angelo - 115) Vigile Disc. **Lucarelli** Rosario - 116) Vig. Disc. **Capasso** Antonio - 117) Vig. Disc. **Venturini** Salvatore - 118) Vig. Disc. **Esposito** Faraone - 119) Vig. Disc. **Petrizzuolo** Ferdinando - 120) Vig. Disc. **Potenza** Antonio - 121) Vig. Disc. **Salierno** Antonio - 122) Brig. **Maresca** Salvatore - 123) Vigile **Peluso** Salvatore - 124) Vigile **De Vito** Angelo - 125) Vigile **De Giorgio** Carmine - 126) Vigile **Errichiello** Giuseppe - 127) Vigile **Castaldo** Biagio - 128) Vigile **Ragosta** Bruno - 129) Vigile **Serio** Alfredo - 130) Vigile **Vitiello** Luigi - 131) Vigile **Di Febraro** Salvatore - 132) Vigile **D'Errico** Tammaro - 133) Vigile **Cirillo** M. Rosario - 134) Vigile **De Rosa** Felice - 135) Vigile **Saccardi** Giuseppe - 136) V. Brig. **De Gregorio** Vincenzo - 137) Vigile **Verde** Giovanni - 139) Vigile **Salzano** Gennaro - 139) Vigile **Giacometti** Salvatore - 140) Vigile **Boccone** Umberto - 142) Vigile **Mangliapià** Mario - 142) Vigile **Silvestri** Tommaso - 143) Vigile **Nervo** Vincenzo - 144) Vig. Disc. **Montesano** Mariano - 145) Vig. Sc. **Marzacano** Alberto - 146) Vig. Disc. **Isernia** Gennaro - 147) Vig. Disc. **Russo** Franco - 148) Vig. Disc. **Palumbo** Antonio - 149) Vig. Disc. **D'Orta** Antonio - 150) Vig. Disc. **Iorio** Luigi - 151) Vig. Disc. **Cervetta** Giuseppe - 152) Vig. Disc. **Luogo** Giorgio - 153) Vig. Disc. **Spena** Vittorio - 154) Vig. Disc. **Bellobuono** Antonio - 155) Vig. Disc. **Cesaro** Giuseppe - 156) Vig. Disc. **Esposito** Vitale - 157) Vig. Disc. **Musciacco** Gerardo - 158) Vig. Disc. **Sambuco** Ernesto - 159) Vig. Disc. **Rocco** Mattia - 160) Vig. Disc. **Amorico** Salvatore - 161) Vig. Disc. **Grimaldi** Gabriele - 162) Vig. Disc. **Floretti** Raffaele - 163) Vig. Disc. **Falconeri** Arcangelo - 164) Vig. Disc. **Chinzer** Francesco - 165) Vig. Disc. **Schifano** Antonio - 166) Vig. Disc. **Addeo** Francesco - 167) Vig. Disc. **Dezion** Aldo - 168) Vig. Disc. **Pazzi** Ciro - 169) Vig. Disc. **Mignano** Mario - 170) Vig. Disc. **Risiti** Antonio - 171) Vig. Disc. **Morra** Luigi - 172) Vig. Disc. **Poerio** Vincenzo - 173) Vig. Disc. **La Siepe** Gennaro - 174) Vig. Disc. **Carandente** Angelo - 175) Vig. Disc. **De Simone** Gaetano - 176) Brig. **Mirabito** Gennaro - 177) Vig. Sc. **Pezzella** Giovanni - 178) Vigile **Scuotto** Ciro - 179) Vigile **Porto** Vincenzo - 180) Vigile **D'Antò** Gioacchino - 181) Vigile **Addeo** Raffaele - 182) Vigile **Musella** Luigi - 183) Vigile **Iaforte** Edoardo - 184) Vigile **Varriale** Antonio - 185) Vigile **Albanese** Salvatore - 186) Vigile **Anatrella** Salvatore - 187) Vigile **Capasso** Nicola - 188) Vig. Disc. **Castaldo** Vittorio - 189) Vig. Disc. **Baccante** Antonio - 190) Vig. Disc. **Raucci** Antonio - 191) Vig. Disc. **Salatiello** Salvatore - 192) Vig. Disc. **Perrucci** Antonio - 193) Vig. Disc. **Perfetti** Enrico - 194) Vig. Disc. **Cirella** Salvatore - 195) Vig. Disc. **Zocchi** Gennaro - 196) Vig. Disc. **Gagliardi** Antonio - 197) Vig. Disc. **Contino** Raffaele - 198) Vig. Disc. **Della** Pasquale - 199) Vig. Disc. **Izzo** Vincenzo - 200) Vig. Disc. **Bruno** Michele - 201) Vig. Disc. **Cavallino** Raffaele - 202) Vig. Disc. **Esposito** Mattia - 203) Vig. Disc. **Iorio** Raffaele - 204) Vig. Disc. **Benedetto** Antonio - 205) Vig. Disc. **Varriale** Salvatore - 206) Vig. Disc. **Bevilacqua** Giuseppe - 207) Vig. Disc. **Rumolo** Vittorio - 208) Vig. Disc. **Giustino** Leopoldo - 209) Vig. Disc. **Di Guida** Mario - 210) Vig. Disc. **Cioffi** Ciro - 211) Vig. Disc. **Amitrano** Angelo - 212) Vig. Disc. **Pellegrino** Domenico - 213) Vig. Disc. **Viloscia** Bruno - 214) Vig. Disc. **Cirillo** Vincenzo - 215) Vig. Disc. **Vitelli** Mario - 216) Vig. Disc. **De Gregorio** Ippolito - 217) Vig. Disc. **Cirillo** Giuseppe - 218) Vig. Disc. **Picariello** Luigi - 219) Vig. Disc. **Del Prete** Raffaele - 220) Vig. Disc. **Migliaccio** Umberto - 221) Vig. Aus. **Romano** Raffaele - 222) Vig. Aus. **Bruno** Francesco - 223) Vig. Disc. **Scatola** Giuseppe - 224) Vig. Disc. **Capriello** Felice - 225) Vigile **Vedetta** Mario - 226) Vigile **Capocelli** Pasquale - 227) Vigile **De Blasio** Ciro - 228) Vig. Sc. **Iacolare** Andrea - 229) Vigile **Palmieri** Mario - 230) Vigile **Spina** Luciano - 231) Vigile **Valenti** Gaetano - 232) Vig. Disc. **Schioppa** Vittorio - 233) Vig. Disc. **Coccaro** Carmine - 234) Brig. **De Dominicis** Vincenzo - 235) M.ilo **Locantore** Vincenzo - 236) Vig. Disc. **Da Pozzo** Emilio - 237) Vigile **Florido** Guido - 238) Vigile **Cicatiello** Gaetano - 239) Vigile **Caggiomo** Egidio - 240) Brig. **Minopoli** Enrico - 241) Vigile **D'Ambrosio** Vincenzo - 242) Vig. Sc. **Pedata** Antonio - 243) Vigile **Bocchetto** Vittorio - 244) Vigile **Esposito** Strato - 245) Vigile **Flaminio** Giovanni - 246) Vigile **Di Guida** Aniello - 247) Vigile **Storti** Giovanni - 248) Vigile **Merluzzo** Gaetano - 249) Vigile **Cinquegrana** Mario - 250) Vigile **Cerullo** Mario - 251) Vigile **Testa** Giuseppe - 252) Vigile **Grleco** Pasquale - 253) Vigile **Cacciapuotì** Raffaele - 254) Vigile **Bonfantini** Pietro - 255) Vigile **Cortese** Raffaele - 256) Vigile **Liguoro** Luigi - 257) Vigile **Liccardo** Mario - 258) Vigile **Galluccio** Giuseppe - 259) Vigile **Pazzi** Antonio - 260) Vigile **Bottone** Salvatore - 261) Vigile **Cecere** Lorenzo - 262) Vigile **Carafa** Aniello - 263) Vigile **Iovine** Giovanni - 264) Vigile

Varriale Carlo - 265) Vigile **Chianese** Biagio - 266) Vigile **Fortino** Pietro - 267) Vigile **Mandile** Domenico - 268) Vigile **Iacolare** Giovanni - 269) Vigile **Clampaolo** Michele - 270) Vig. Disc. **Cozzolino** Ferdinando - 271) Vig. Aus. **Albano** Baldassarre - 272) Vig. Aus. **Uomo** Alessio - 273) Vig. Aus. **Bellarosa** Gennaro - 274) Vig. Aus. **Visconti** Francesco - 275) Vig. Sc. **Palmieri** Luca - 276) Vigile **Aveta** Mario - 277) Vigile **Barbarisi** Salvatore - 278) Vig. Disc. **Russo** Eduardo - 279) Vig. Disc. **Damiano** Salvatore - 280) Vigile **Esposito** Antonio - 281) Vigile **Saccoccia** Michele - 282) Vigile **Clampa** Giuseppe - 283) Vig. Disc. **Papallo** Raffaele - 284) Vig. Sc. **Persico** Salvatore - 285) Vigile **Patrone** Luigi - 286) Vigile **Addeo** Salvatore - 287) Vigile **Conte** Mario - 288) Vig. **Cassettino** Vincenzo - 289) Vig. **De Ruggiero** Mario - 290) Vigile **Torino** Antonio - 291) Vigile **Madonna** Giuseppe - 292) Vigile **Errico** Giuseppe - 293) Vigile **Ciotola** Antonio - 294) Vigile **Lanzuise** Alfonso - 295) Vigile **Solombrino** Giovanni - 296) Vigile **Palmieri** Aniello - 297) Vig. Disc. **De Rosa** Crescenzo - 298) Vig. Aus. **Miluccio** Francesco - 299) Vig. Aus. **Forte** Gennaro - 300) Vig. Aus. **Grazioso** Giuseppe - 301) Vig. Aus. **Iodice** Raffaele - 302) Vig. Aus. **Marino** Antonio - 303) Vigile **Costantino** Vincenzo - 304) Vig. Aus. **Di Maro** Agostino - 305) **Sarracino** Raffaele - 306) Vigile **Tammaro** Biagio - 307) Vigile **Iavarone** Ferdinando - 308) Vigile **Sarnataro** Salvatore - 309) Vigile **Giacometti** Salvatore - 310) Vigile **Garofalo** Milanini - 311) Vigile **Cristiano** Giuseppe - 312) Vigile **De Gregorio** Eduardo - 313) Vigile **Ciscato** Arcangelo - 314) Vigile **Leone** Salvatore - 315) Vigile **De Gregorio** Mario - 316) Vigile **Borsa** Giovanni - 317) Vig. Disc. **Policetti** Raffaele - 318) Vig. Disc. **Minucci** Vincenzo - 319) Vig. Disc. **Annale** Raffaele - 320) Vig. Aus. **Garzia** Umberto - 321) Vig. Disc. **Ferone** Eduardo - 322) Vig. Aus. **Di Domenico** Vincenzo - 323) Vigile **Scuotto** Corrado - 324) Vigile **Viola** Vincenzo - 325) Vigile **Iazzetta** Carlo - 326) Vigile **D'Insanto** Salvatore - 327) Vigile **Giordano** Carmine - 328) Vigile **Confessore** Salvatore - 329) Vig. Aus. **Nomi** Biagio - 330) Vig. Aus. **Spina** Gennaro - 331) Vig. Sc. **Migliaccio** Pasquale - 332) Vig. Sc. **D'Amore** Ciro - 333) Vigile **Mazza** Domenico - 334) Vigile **Ricciardi** Nunzio - 335) Vigile **Izzo** Michele - 336) Vig. Aus. **Bruno** Eduardo - 337) Vig. Aus. **Berrelli** Luigi - 338) Brig. **Barra** Luigi - 339) Vigile **Accietta** Giuseppe - 340) Vigile **Liccardo** Giagio - 341) Vigile **Borraccia** Vincenzo - 342) Vig. Disc. **Tortorella** Natale - 343) Vig. Aus. **Polverino** Antonio - 344) Vig. Aus. **Coppola** Luigi - 345) Vig. Aus. **Sticco** Salvatore - 346) M.lo **Cioffi** Ciro - 347) Brig. **Luongo** Mario - 348) V. Brig. **Cinque** Luigi - 349) V. Brig. **Ercolani** Franco - 350) Vig. Sc. **Ferrara** Mario - 351) Vigile **Iandol** Donato - 352) Vigile **Terracino** Giuseppe - 353) Vigile **Colmayer** Giuseppe - 354) Vigile **Minopoli** Francesco - 355) Vig. Disc. **Sannino** Gennaro - 356) Vigile **Scaglione** Gaetano - 357) Vigile **De Gregorio** Raffaele - 358) Vigile **Russo** G.le - 359) Vigile **Sepe** Antonio - 360) Vigile **Rossi** Edoardo - 361) Vigile **Citarrella** Salvatore - 362) Vigile **Di Dio** Antonio - 363) Vigile **Racca** Vincenzo - 364) Vigile **Romano** Mario - 365) Vigile **Romano** Raffaele - 366) Vigile **Catello** Giuseppe - 367) Vigile **Rusciano** Mario - 368) Vigile **Silvestri** Salvatore - 369) Vigile **Santoro** Salvatore - 370) Vigile **Galoppo** Antonio - 371) Vigile **Farella** Mario - 372) Vigile **Cerullo** Nicola - 373) Vigile **Riccio** Vincenzo - 374) Vigile **Costanzo** Giorgio - 375) Vigile **Castaldo** Benito - 376) Vigile **Romano** Gaetano - 377) Vigile **Costantino** Michele - 378) Vigile **Russo** Giuseppe - 379) Vigile **Esposito** Giuseppe - 380) Vigile **Del Piano** Vincenzo - 381) Vigile **Patricello** Vincenzo - 382) Vigile **D'Amore** Antonio - 383) Vigile **Bocchetto** Sabatino - 384) Vig. Aus. **Severino** Giuseppe - 385) Vig. Aus. **Guarino** Carmine - 386) Vig. Aus. **Falca** Biagio - 387) Vig. Aus. **Vitrone** Alfredo - 388) Brig. **Iacomino** Carmine - 389) Vig. Sc. **Orillo** Francesco - 390) Vig. Sc. **La Canfora** Antonio - 391) Vigile **Vertola** Salvatore - 392) Vigile **Canò** Giovanni - 393) Vigile **Cannavale** Luigi - 394) Vigile **Sansone** Antonio - 395) Vigile **Landinetti** Vincenzo - 396) Vigile **Cosenza** Carlo - 397) Vigile **Buonfantino** Salvatore - 398) Vigile **Ciccarelli** Giovanni - 399) Vigile **Iodice** Gennaro - 400) Vigile **Dito** Giuseppe - 401) Vigile **Valestro** Giovanni - 402) Vigile **Romeo** Silvio - 403) Vigile **Taurisano** Luigi - 404) Vigile **Errichiello** Dario - 405) Vigile **Russo** Crescenzo - 406) Vigile **Russo** Silvio - 407) Vigile **Di Gennaro** Ciro - 408) Vigile **Del Vecchio** Vincenzo - 409) Vigile **Casale** Antonio - 410) Vigile **Di Donato** Mario - 411) Vigile **D'Alessandro** Luigi - 412) Vigile **De Rosa** Silvio - 413) Vigile **Di Bitonte** Antonio - 414) Vigile **Pirrozzì** Luigi - 415) Vigile **Nolli** Ludovico - 416) Vig. Aus. **Di Lullo** Ando - 417) Vig. Aus. **Schuch** Bruno - 418) Vig. Aus. **Romano** Carmine - 419) Vig. Aus. **Filogamo** Michele - 420) Vig. Aus. **Esposito** Luigi Aiardo - 421) Vig. Aus. **Moio** Paolo - 422) Vig. **Carbonico** Antonio - 423) Vig. Sc. **Petillo** Pasquale - 424) Vigile **Sicuranza** Salvatore - 425) Vigile **Ascione** Domenico - 426) Vigile **Malello** Antonio - 427) Vigile **Masucci** Antonio - 428) Vig. Sc. **D'Urso** Pasquale - 429) Vigile **Giordano** Giuseppe - 430) Vigile **Marciano** Agostino - 431) Vigile **Molo** Luigi - 432) Vigile **Diodato** Antonio - 433) Vigile **Alata** Giuseppe - 434) Vigile **Gambone** Gennaro - 435) Vigile **Villanova** Antonio - 436) Vigile **Donizzetti** Angelo - 437) Vigile **Graus** Paolo - 438) Vigile **Valva** Aldo - 439) Vigile **Di Liddo** Vincenzo - 440) Vigile **Di Somma** Gennaro - 441) Vigile **Tammaro** Salvatore - 442) Vigile **Albano** Giuseppe - 443) Vigile **Cavalcabò** Carlo - 444) Vigile **Aus. De Giorgio** Giuseppe - 445) Vig. Aus. **Molano** Mario - 446) Vig. Aus. **Di Maro** Pasquale - 447) Vig. Aus. **Russo** Antonio - 448) Vig. Aus. **Zenga** Salvatore - 449) Brig. **Rizzotti** Francesco - 450) Vigile **Saccardi** Giuseppe - 451) Vig. Aus. **Montefusco** Antonio -

452) Vig. Aus. **Capuozzo** Paolo - 453) Vig. Sc. **Navatti** Vincenzo - 454) Vigile **Cipullo** Giovanni - 455) Vigile **Fortunato** Domenico - 456) V. Brig. **Gentile** Giuseppe - 457) Vigile **Tammaro** Giovanni - 458) Vigile **De Giorgio** Carmine - 459) Vigile **Ausiello** Raffaele - 460) Vigile **Murolo** Gaetano - 461) Vigile **Paradiso** Sebastiano - 462) Vigile **De Sivo** Carmine - 463) Vigile **Sansone** Gennaro - 464) Vigile **Zamparini** Antonio - 465) Vigile **Peri** Giovanni - 466) Vigile **Parlati** Antonio - 467) Vigile **Peluso** Salvatore - 468) Vigile **Flaminio** Giovanni - 469) Vig. Aus. **Cavallo** Pasquale - 470) Vig. Aus. **D'Amore** Francesco - 471) Vig. Aus. **Pastacaldi** Alfonso - 472) Vig. Aus. **Russo** Giuseppe - 473) Brig. **Pariente** Gennaro - 474) Vig. Sc. **Alinei** Vittorio - 475) Vig. Sc. **Cassandro** Serafino - 476) Vigile **Merluzzo** Francesco - 477) Vigile **Tammaro** Antonio di M. - 478) Vigile **Florentini** Francesco - 479) Vigile **Zagari** Giovanni - 480) Vigile **Tammaro** Antonio di A. - 481) Vigile **Cirillo** Mario Rosario - 482) Vigile **Verde** Giovanni - 483) Vig. Aus. **Ferillo** Raffaele - 484) Vig. Aus. **Fusco** Federico - 485) Vig. Aus. **Cocorullo** Antonio - 486) Vig. Aus. **Creoli** Isidoro - 487) Vig. Aus. **Bauduin** Antonio - 488) Vigile **Cera** Giuseppe - 489) Vigile **Gentile** Nicola - 490) Vigile **Ortoli** Roberto - 491) Vigile **Cipullo** Mario - 492) Vigile **De Gennaro** Pasquale - 493) Vigile **Borrelli** Antonio - 494) Vig. Aus. **Afiero** Ferdinando - 495) Vig. Aus. **Pezone** Paolo - 496) Vig. Aus. **D'Alessandro** Vincenzo - 497) Vig. Aus. **Vollero** Vincenzo - 498) Vig. Aus. **Mele** Salvatore - 499) Vig. Sc. **Masucci** Vincenzo - 500) Vigile **Carotenuto** Salvatore - 501) Vigile **Ricciardi** Nunzio - 502) Vigile **Palumbo** Giuseppe - 503) Vigile **Serpico** Giuseppe - 504) Vigile **Rico** Pietro - 505) Vig. Aus. **Bifaro** Gaetano - 506) Vig. Aus. **Siani** Antonio - 507) V. Brig. **Montuolo** Domenico - 508) Vigile **Buonomo** Giuseppe - 509) Vig. Aus. **Schiattarella** Gennaro - 510) Vig. Aus. **Chianese** Tommaso - 511) Vig. Sc. **Flaminio** Angelo - 512) Vigile **Busetta** Mario.

COMANDO PROVINCIALE DI PARMA

- 1) Vigile **Bonassi** Erasmo - 2) Vigile **Martinelli** Antonio - 3) Vigile **Farabecoli** Terzo - 4) Vig. A. **Carocci** G. Franco.

COMANDO PROVINCIALE DI POTENZA

- 1) Vigile **Santopietro** Paolo - 2) Vigile **Ferrarese** Cataldo.

COMANDO PROVINCIALE DI RAVENNA

- 1) Vigile **Miglietti** Alberto - 2) Vigile **Equisetto** Paolo - 3) Vig. A. **Moretti** Franco - 4) Vigile **Cenni** Carlo.

COMANDO PROVINCIALE DI REGGIO CALABRIA

- 1) **Pellicano** Antonino - 2) **Calcea** Antonio - 3) **Stilo** Francesco - 4) **Crudo** Domenico - 5) **Rossi** Nazzareno.

COMANDO PROVINCIALE DI REGGIO EMILIA

- 1) Vigile **Manganelli** Francesco.

COMANDO PROVINCIALE DI SALERNO

- 1) V. B. **Gregorio** Salvatore - 2) Vigile **Ceruso** Raffaele - 3) Vigile **Raimondi** Antonio - 4) Vigile **Marmo** Orazio - 5) Vigile **Napoli** Domenico - 6) Vigile **Stanzione** Silvio - 7) Vigile **Figliolla** Vincenzo - 8) V. B. **Lamblase** Pietro - 9) Vigile **Ippoliti** Vincenzo - 10) Vigile **Pastorino** Quinto - 11) Vigile **Collina** Vincenzo - 12) Vigile **Barra** Orlando - 13) Vigile **Capo** Giovanni - 14) Vigile **De Concilio** Matteo - 15) Vigile **Ginolfi** Carmine - 16) Vigile **D'Alvia** Domenico - 17) Vigile **De Rosa** Sabato - 18) Vigile **Stanzione** Gioacchino - 19) Vigile **Sica** Giuseppe - 20) Vigile **Stanzione** Matteo - 21) Vig. A. **Guaccio** Carmine - 22) Vigile **Di Donato** Giuseppe - 23) V. Sc. **Pinto** Giovanni - 24) Vigile **Imparato** Ciro - 25) Vigile **Milano** Alfonso - 26) Vigile **Sapere** Felice - 27) Vigile **Loffredo** Giovanni - 28) Vigile **Franceschelli** Severino - 29) Vigile **La Vergata** Vincenzo - 30) V. Sc. **Forte** Domenico - 31) Vigile **Pastore** Pasquale - 32) Vigile **Gennatiempo** Felice - 33) Vigile **Lendi** Diego - 34) Vigile **Florenzo** Vincenzo - 35) Vigile **Gioia** Nicola - 36) Vigile **Sansone** Gennaro - 37) V. B. **Vicinanza** Guglielmo - 38) Vigile **Montuori** Angelo - 39) Vigile **Festa** Giuseppe - 40) Vigile **Ferrara** Domenico - 41) Vigile **Bove** Antonio - 42) V. B. **Acampora** Gennaro - 43) Vigile **Ralmo** Luigi - 44) Vigile **Landi** Francesco - 45) Vigile **Sessa** Alfonso - 46) M.lo **Figliolla** Raffaele - 47) Brig. **Senatore** Nicola - 48) Vigile **Rago** Vincenzo - 49) Vigile **Ippoliti** Vincenzo - 50) Vig. **Amato** Vittorio - 51) Vig. **Sica** Gennaro - 52) Vig. **Caputo** Antonio - 53) Vigile **Granozi** Domenico - 54) Vigile **Collina** Vincenzo - 55) Vigile **Cutri** Aniello - 56) Vigile **Maisto** Luigi - 57) Vigile **Fortunato** Francesco - 58) Vigile **Santoro** Gaetano - 59) Vigile **Marmo** Orazio - 60) Vigile **Vicinanza** Roberto -

61) Vigile **Manzo** Virgilio - 62) Vigile **Parmese** Guido - 63) Vigile **Ceruso** Umberto - 64) Vigile **Capuano** Mario - 65) Vigile **Di Mauro** Giuseppe - 66) Vigile **Rosa** Ferdinando - 67) Vigile **Pastorino** Quinto - 68) Vigile **Santoro** Francesco - 69) V. B. **Lambiese** Pietro - 70) V. Sc. **Postiglione** Matteo - 71) Vigile **Quaranta** Luigi - 72) Vigile **Montuori** Angelo - 73) Vigile **Tarantino** Vincenzo - 74) Vigile **Acconciaglo** Vincenzo - 75) Vigile **De Simone** Emilio - 76) Vig. **Francescelli** Severino - 77) V. Sc. **Cipolletta** Gerardo - 78) Vigile **Marchese** Mario - 79) Vigile **Stanzione** Matteo - 80) Vigile **Gennatempo** Felice - 81) Vigile **Ardolino** Giuseppe - 82) Vigile **Palumbo** Alfonso - 83) Vigile **Vicinanza** Carlo - 84) Vigile **Esposito** Francesco - 85) Vigile **Bove** Antonino - 86) Vigile **Giola** Nicola - 87) Vigile **A. Cavaliere** Fioravante - 88) Vig. **A. Avitabile** Antonio - 89) Vig. **A. Florio** Matteo - 90) Vig. **Vessicchio** Vincenzo - 91) Vigile **Daniele** Matteo - 92) Vigile **Di Cicco** Pietro - 93) V. B. **Vicinanza** Guglielmo - 94) Vigile **Raimo** Luigi - 95) Vigile **Ferrante** Giovanni - 96) Vigile **Petti** Gabriele - 97) Vigile **Pornese** Guido - 98) Vigile **Sessa** Alfonso - 99) Vigile **Vigorite** Carmine - 100) Vigile **Calotto** Ciro - 101) Vigile **Moffe** Andrea - 102) Vigile **Di Mauro** Giuseppe - 103) Vigile **Caputi** Antonio - 104) Vigile **Sica** Gerardo - 105) Vigile **Santoro** Francesco.

COMANDO PROVINCIALE DI SAVONA

1) Brig. **Baccarla** Giulio - 2) Vigile **Aonzo** Francesco - 3) Vigile **Goso** Mario - 4) Vigile **Rotondo** Ezio - 5) Vigile **Falco** Luigi.

COMANDO PROVINCIALE DI SIRACUSA

1) Vigile **Lombardo** Giuseppe - 2) Vigile **Gaddi** Vittorio - 3) Vigile **Tumminieri** Antonio - 4) Vigile **Carticiano** Giovanni - 5) Vigile **Fereri** Vittorio - 6) Vigile **Li Noci** Salvatore - 7) V.V.A. **Bella** Antonino - 8) Vigile **Romico** Matteo - 9) Vigile **Vuono** Enzo - 10) V. B. **Bonaccorso** Salvatore - 11) Vigile **Cammarata** Giuseppe - 12) Vigile **Avolio** Salvatore - 13) Vigile **Missud** Rosario - 14) Vigile **Piazza** Vincenzo - 15) Vig. **A. Marino** Pasquale - 16) Brig. **Felice** Santo - 17) V. Sc. **Bonafede** Rosario - 18) Vig. Sc. **Battiato** Carmelo - 19) Vigile **Pisano** Giuseppe - 20) Vigile **Granato** Pasquale - 21) Vigile **Elicona** Carmelo - 22) Vigile **Midolo** Umberto - 23) Vig. **A. Impelluso** Roberto - 24) Vig. **A. De Luca** Salvatore - 25) Gi. **A. Maccone** Giuseppe - 26) Brig. **Garozzo** Giuseppe - 27) Vigile **Violante** Benito - 28) Vigile **Lombardo** Giuseppe - 29) Vigile **Midolo** Gaetano - 30) Vigile **Florida** Salvatore - 31) Vigile **Schembari** Giovanni - 32) Vigile **Sastri** Pasqualino - 33) Vigile **Cillari** Giovanni - 34) Vigile **Scarfi** Emanuele - 25) Vigile **Mortellaro** Francesco - 36) Vig. **A. Correnti** Vincenzo - 37) V. B. **Cortigliano** Sebastiano - 38) V. Sc. **Minardo** Giovanni - 39) Vigile **Pancucci** Gaetano - 40) Vigile **Tagliata** Antonino - 41) Vigile **Cutali** Franco - 42) Vigile **Scollo** Giovanni - 43) Vigile **Iannuso** Vincenzo - 44) Vigile **Accolla** Paolo - 45) Vigile **Pulvirenti** Filippo - 46) Vig. **A. Biancolla** Emanuele - 47) Vig. **A. Rizza** Pasquale - 48) Brig. **Moncada** Luciano - 49) Vigile **Messina** Salvatore - 50) Vigile **Zappala** Leonardo - 51) Vigile **Vinci** Vincenzo - 52) Vigile **Pistrillo** Giuseppe - 53) Vigile **Failla** Sebastiano - 54) Vigile **Listro** Giuseppe - 55) Vig. **A. Vinci** Pasqualino - 56) Vig. **A. Greco** Antonino.

D - PERSONALE INTERVENUTO IN PROVINCIA DI PALERMO

COMANDO PROVINCIALE DI MILANO

1) M.lo **Brambilla** Bruno - 2) Brig. **Manenti** Renato - 3) Brig. **Pigni** Luigi - 4) Vigile **Sala** Oreste - 5) Vigile **Rubattu** Antonio - 6) Vigile **Furlan** Mario - 7) Vigile **Di Marino** Pasquale - 8) Vigile **Carollo** Michele - 9) Vigile **Cernez** Dino - 10) Vigile **Granata** Virginio - 11) Vigile **Barisoni** Italo - 12) Vigile **Fiore** Franco - 13) Vigile **Garavaglia** Enrico - 14) Vigile **Bernasconi** Silvano - 15) Vigile **Schwinghaki** Gino - 16) Vigile **Leporatti** Mario - 17) V.V.A. **Fumagalli** Mario - 18) V.V.A. **Cerutti** Antonio - 19) V.V.A. **Costa** Giuseppe - 20) V.V.A. **Caldani** Franco - 21) V.V.A. **Rizzoagli** Giovanni - 22) V.V.A. **Bellest** Mario - 23) V.V.A. **Orsanigo** Roberto - 24) V.V.A. **Borrega** Vincenzo.

COMANDO PROVINCIALE DI PAVIA

1) V. B. **Bacchetti** Renato - 2) V.V.A. **Baccari** Nereo - 3) V.V.A. **Zanellato** Attilio - 4) V.V.A. **Marastoni** Gianni - 5) Vigile **Bertolassi** Aldo - 6) Vigile **Gastoni** Eliseo - 7) Vigile **Pucci** Andrea - 8) V.V.A. **Oddone** Aldo - 9) V. Sc. **Uggé** Enzo.

COMANDO PROVINCIALE DI PESCARA

1) Vigile **D'Andrea** Salvatore - 2) Vigile **Biasoli** Giuseppe.

COMANDO PROVINCIALE DI SONDRIO

1) V. Sc. **Sottovia** Pietro - 2) Vigile **Crapella** Edoardo - 3) Vigile **Bordoni** Guido.

COMANDO PROVINCIALE DI TARANTO

1) Vigile **Paganetti** Giorgio - 2) Vigile **Donvito** Cosimo - 3) Vigile **Bucci** Cosimo - 4) Vigile **Sapio** Cosimo - 5) Vigile **Moro** Francesco - 6) Vig. **A. Gnani** Paolo - 7) Vig. **A. Lotta** Francesco - 8) Brig. **Romanello** Giuseppe - 9) Vigile **Smaltini** Antonio - 10) Vig. **A. Mormile** Antonio - 11) Vig. **A. Feduzzi** Giuseppe - 12) V. Sc. **Sportelli** Ennio - 13) Vigile **Lilli** Fulvio - 14) Vigile **Quibrino** Pasquale - 15) Vigile **Antonucci** Vincenzo - 16) Vigile **Calabrese** Pietro - 17) Vigile **Ursi** Francesco - 18) Vig. **A. Caracciolo** Francesco - 19) Vigile **Bellino** Ignazio - 20) Vigile **Strusi** Antonio - 21) Vigile **Magri** Cataldo - 22) Vigile **Occhinegro** Luigi - 23) Vigile **Perullo** Nicola - 24) Vig. **A. Messina** Oreste - 25) Brig. **Cristofaro** Vincenzo - 26) Vig. **A. Di Maggio** Cosimo - 27) Vig. **A. Ragone** Antonio - 28) Vigile **Dell'Anna** Arcangelo - 29) Brig. **Bruno** Oliviero - 30) V. Sc. **De Pascale** Giuseppe - 31) Vigile **Leognani** Rocco - 32) Vigile **Internò** Giovanni - 33) Vigile **Paladino** Cataldo - 34) Vigile **Lucarella** Giovanni - 35) Vigile **Riggiero** Donato - 36) V. Sc. **Vancieri** Leonardo.

COMANDO PROVINCIALE DI TORINO

1) V. Sc. **Cattaneo** Alessandro - 2) Vigile **Olivero** P. Luigi - 3) Vigile **Lago** Gabriele - 4) Vigile **Porello** Bruno - 5) Vigile **Della Libera** G. Carlo - 6) Vigile **Palmeri** Giuseppe - 7) Brig. **Bogino** Giuseppe - 8) V. B. **Denasi** Giuseppe - 9) V. Sc. **Pangella** Valerio - 10) V. Sc. **Blanchetta** Giacomo - 11) Vigile **Benintone** Armando - 12) Vigile **Scavone** Antonino.

COMANDO PROVINCIALE DI TREVISO

1) Brig. **Fantini** Guido - 2) V. Sc. **Pastro** Giuseppe - 3) V. Sc. **Trevisan** Germano - 4) Vigile **Grespan** Alfredo - 5) Vigile **Pian** Giuseppe - 6) Vigile **Zamberlan** Livio.

COMANDO PROVINCIALE DI VENEZIA

1) Vigile **Barugolo** Giuseppe - 2) Vigile **Perucci** Guido - 3) Vigile **Primelli** Roberto - 4) Vigile **Bullo** Orlano - 5) Vigile **Stradella** Giuseppe - 6) Vigile **Bergamini** Roberto - 7) Vigile **Donadini** Giuseppe - 8) Vigile **Fiorin** Sergio - 9) Vigile **Vecchione** Franco - 10) Vigile **Begotti** Giorgio.

COMANDO PROVINCIALE DI VERONA

1) V. Sc. **Polani** Gabriele - 2) Vigile **Feltre** Aldo - 3) Vigile **Corso** Giovanni - 4) V. Sc. **Manganotto** Renzo - 5) V. Sc. **Trippini** Oscar - 6) Vigile **Carraretto** Alberto - 7) Vigile **Morari** Giuseppe - 8) Vigile **Bortolini** Mario.

COMANDO PROVINCIALE DI REGGIO CALABRIA

1) Crupi Carmelo - 2) Morabito Guido.

COMANDO PROVINCIALE DI SALERNO

1) Vig. **D. D'Acunto** Vincenzo - 2) Vig. **D. Aliberti** Antonio - 3) Vig. **D. Cappelli** Matteo - 4) Vig. **D. De Mattia** Domenico - 5) Vig. **D. Ferrara** Francesco - 6) Vig. **D. Gasparri** Nicola - 7) Vig. **D. Pepe** Carmine - 8) Vig. **D. Cascone** Giovanni - 9) Vig. **D. Bertini** Mario - 10) Vig. **D. Meo** Giovanni.

COMANDO PROVINCIALE DI TORINO

1) Brig. **Raimondi** Luigi - 2) Vigile **Trafficante** Fulvio.

COMANDO PROVINCIALE DI VARESE

1) V. B. **Sala** Romano - 2) Vigile **Toraborelli** Fileno - 3) Vigile **Magistralli** Paolo - 4) Vigile **Nestovito** Mario - 5) Vigile **Fabbiani** Luigi - 6) Vigile **Vannoni** Bruno - 7) Vigile **Tingali** Agatino - 8) Vigile **Nardi** Francesco - 9) Vigile **Boccia** Salvatore - 10) Vigile **Casale** Antonio - 11) Vigile **Belloni** Alfredo - 12) Vigile **Bilardo** Enrico.

E - PERSONALE FERITO NEGLI INTERVENTI

Si riporta qui appresso l'elenco dei Vigili feriti con indicato per ciascuno la diagnosi fatta dall'Ospedale:

- 1) Vigile **Pastorelli** Novello - Comando Prov. VV.F. Torino - Contusione escoriata coscia dx. - contusione gomito sinistro.
- 2) Vigile **Moscattelli** Rolando - C.S.E. - S.C.A. - Capannelle - Roma - Contusione collo piede dx.
- 3) Vigile **D'Ettore** Giuseppe - Contusione ginocchio dx. e regione sternale.
- 4) Vigile **Esposito Faraone** Andrea - Com. VV.F. Avellino - Choc traumatico.
- 5) V.V.A. **Pecora** Nicola - Comando Prov. VV.F. Caltanissetta - Choc traumatico - escoriazioni varie al viso - ematoma palpebre occhio dx - escoriazioni varie alle mani - contusione collo piede sx e probabile lesione ossea da accertare radiologicamente.
- 6) A.V.V.A. **Simionato** Biagio - S.C.A. - Choc traumatico - lussazione anca destra - escoriazioni varie al viso e alle mani.
- 7) A.V.V.A. **Lenzi** Gianfranco - S.C.A. - Choc traumatico - contusione emitorace dx. accertata Rx - decutizzazione dito medio sinistro - abrasioni varie.
- 8) A.V.V.A. **Canova** Luigi - S.C.A. - Choc traumatico - contusione colonna vertebrale e spalla sinistra - ferite lacero contuse palpebra superiore occhio sx. - abrasioni varie.
- 9) Vigile **Busi** Carlo - S.C.A. - Choc traumatico - contusione anca sx. - abrasione ginocchio sx. e polso sx.
- 10) A.V.V.A. **Casalis** Felice - S.C.A. - Choc traumatico - contusione gomito dx e ginocchio sx.
- 11) Vig. D. **Loffredo** Domenico - Comando Prov. VV.F. Salerno - Choc traumatico - contusione polso e mano destra.
- 12) Vigile **Lanfredi** Giulio - Comando Prov.le VV.F. Genova - Choc traumatico - contusione colonna dorso-lombare - parestesia arti superiori accertata Rx.
- 13) Vig. D. **De Nigris** Luigi - Comando Prov.le VV.F. Salerno - Choc traumatico - contusione emitorace sx. e spalla dx. da accertare Rx.
- 14) Vig. D. **Scarano** Enzo - Comando Prov.le VV.F. Salerno - Contusione spalla ed emitorace sx. - choc traumatico.
- 15) A.V.V.A. **Ferri** Gianni - S.C.A. - Choc traumatico - frattura della branca ischio pubica sx. - frattura al 3° medio del radio e ulna dx. e contusione all'avambraccio sx. E' stato operato di osteosintesi con infibulazione endomidollare con fili di kirschner sia al radio che all'ulna dx.
- 16) Vigile **Stornelli** Primo - Comando Prov.le VV.F. Modena - Choc traumatico - contusione alle spalle da fare Rx. - escoriazioni arti superiori.
- 18) Vigile **Valenzano** Canio - Comando Prov. VV.F. Potenza - Choc traumatico - contusione collo piede destro.
- 19) V. Brig. **Ticchi** Luigi - Colonna Mobile Centrale - Choc traumatico - escoriazioni sopracciglio sx. - ematoma alle mani - contusione colonna lombare da accertare Rx.
- 20) Vigile **Taccone** Mauro - Comando Provinciale VV.F. Firenze - Choc traumatico.
- 21) Vigile **Salvati** Walter - Comando Provinciale VV.F. Roma - Choc traumatico e contusioni varie.
- 22) Vigile **Giovagnini** Roberto - Comando Prov.le VV.F. Firenze - Paresi facciale e choc traumatico.
- 23) A.V.V.A. **Di Giovanni** Antonio - S.C.A. - Escoriazioni multiple.
- 24) A.V.V.A. **La Fratta** Delio - S.C.A. - Dimesso in giornata.
- 25) Vigile **Stupino** Lorenzo - Comando Prov. VV.F. Roma - Sospetta frattura femore gamba dx.
- 26) Vigile **Pezzi** Paride - Comando Provinciale VV.F. Ravenna - Dimesso in giornata.
- 27) Vigile **Cavaleri** Giuseppe - Comando Prov.le VV.F. Ravenna - Dimesso in giornata.
- 28) Vigile **Pampagnin** Italo - Comando Provinciale VV.F. Venezia - Dimesso in giornata.
- 29) Brig. **Mattiello** Luigi - Comando Provinciale VV.F. Venezia - Dimesso in giornata.
- 30) Brig. **Casadio** Giuseppe - Comando Provinciale VV.F. Ravenna - Dimesso in giornata.
- 31) A.V.V.A. **Marini** Guido - S.C.A. - Dimesso in giornata.
- 32) Vigile **Pieri** Mario - Comando Provinciale VV.F. Ravenna - Dimesso in giornata.
- 33) Vigile **Lama** Bruno - Comando Provinciale VV.F. Ravenna - Dimesso in giornata.
- 34) Vigile **Di Biasi** Francesco - Comando Prov.le VV.F. Enna - Dimesso in giornata.
- 35) Vigile **Esposito** Faraone - Comando Prov.le VV.F. Napoli - Dimesso in giornata.
- 36) Vigile **Tacconi** Mauro - Comando Prov.le VV.F. Firenze - Trauma cranico.
- 37) M.lo **Retto** Silvestro - S.C.A. - Dimesso in giornata.
- 38) Vigile **Canonico** Michele - Comando Prov.le VV.F. Agrigento - contusione alla gamba.
- 39) Vigile A. **Abate** Tommaso - Comando Prov.le VV.F. Agrigento - Contusioni alla mano.

F - PERSONALE DECEDUTO NELLE OPERAZIONI DI SOCCORSO

- 1) Brigadiere **Alessio MAUCERI**, di anni 53, del Comando Provinciale VV.F. di Palermo - Deceduto a Gibellina il 25-1-1968.
- 2) Vigile in servizio discontinuo **Giovanni NUCCIO**, di anni 28, del Comando Provinciale VV.F. di Palermo - Deceduto a Gibellina il 25-1-1968.
- 3) Vigile temporaneo **Saverio SEMPRINI**, di anni 30, del Comando Provinciale VV.F. di Modena - Deceduto a Gibellina il 25-1-1968.
- 4) Allievo Vigile Aus. **Giovanni CARTURAN**, di anni 20, in servizio di leva presso le Scuole Centrali Antincendi - Roma Capannelle - Deceduto a Gibellina il 25-1-1968.



Elaborazione di Jionathan Big Bear - Orsi Mauro 2017

